南華日報

SOUTH CHINA DAILY NEWS
49-51 Hollywood Road, Hong Kong
Cable Address "SWENONIS" or 5478
Radio Address "SWENONIS" or 9850
TEL. {Editorial Dept. / Business Dept. 25612} P. O. Box 369

第二三一六號
本日出紙二大張每份零售港銀二仙
督印人鄺修潛

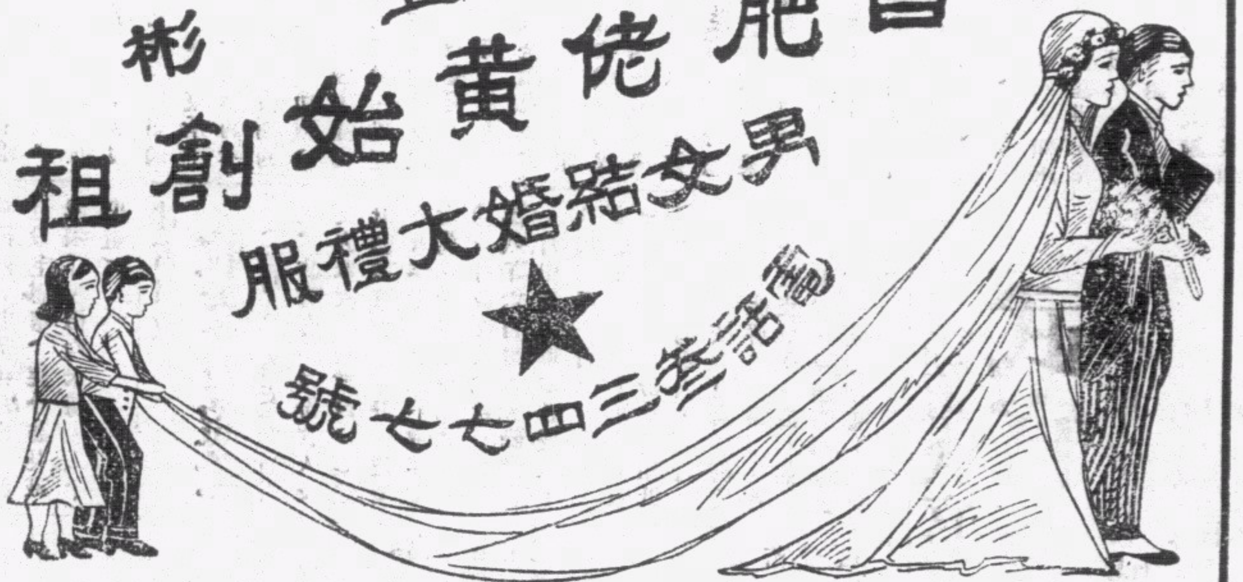

京昌肥佬黃始創租賃
亞彬
男女結婚大禮服
電話叁三四七七號

本號始創租賃男女結婚大禮服及中華國粹肩裝大紅顧繡鋼毛紅裙大褂如蒙賜顧請預早數天到小號試身務令舒適滿意
中環威靈頓街四十五號二樓

德貞國語研究社

香港軒尼詩道二六柒號二樓

為提倡國語特設國語速成班兩月畢業

高級：每月二元每星期三晚二六日禮拜日上課下午二時至六時半

初級：每月一元每星期三晚分一三五或二四六下午七時半至八時半或八時半至十時

社長鄭德志

實用國語講義 每本三角

印度老哥霖摩顛眼科醫家

盲眼十年 包醫全愈

剪此告白來本局不收診金

敬告 患眼者注意

醫眼聖手老哥林摩顛在港濟世四十餘年醫愈眼疾千萬人爲各界信仰向來在港並無分枝別處聞近有印度人影射我老醫局名目設於左近冀以圖利請患眼疾者留意認明我老哥林摩顛眞像免誤入該影射處可也

老醫局在香港西營盤電車路鹹魚欄一五九號（即書香茶樓對面）

實業公報

本公報登載關於農林鑛工商漁牧及勞工命令法規公牘調查統計註册廣告等項每週出版一次訂價全年大洋五元郵費在內零售每册大洋一角凡關心實業法令及建設事業者均應購置一份以資參考如訂購者逕均請向實業部總務司第九科接洽可也

IBIS

亦碧司三星佛蘭地酒

…飲之能使君永保青春…

此酒功能壯身益氣奏効非常迅速且氣味香醇售價低廉誠不可多得之佳釀也

各大公司均有代售 每樽四元九角

老字號 林大成

未買聞我名 試過知我好

馳名 眞像商標

平安茶 保險鞋

各處藥房什貨舖藥材舖等均有代理 靈驗聖藥每包半毫

主治：頭痛骨痛 小便口痛 外感風熱 四時感冒 小兒積滯 一服見效 傷風咳嗽 大便閉結 疴嘔肚痛 癍痧瘟病 喉痛等症 二服全愈

鐵價不二
各款中西鞋價目列下
正山打黃黑漆皮西鞋六元七
正山打黃黑珠皮西鞋六元七
正加拿大水松膠攋底
用

馳名
林字西鞋六元六
大字西鞋五元六
成字西鞋四元六
成字唐鞋一元三

包着一年 修補免費 如不滿意 原銀奉回

總批發 香港蘇杭街一百四十號 油麻地廟南一

四代儒醫 手脚專科 周達文

包醫各部 筋骨痛斷根

筋骨痛（一）痛在骨節移動則痛無腫為血不榮筋（二）痛象紅腫或白腫如時發時止往來走痛者為風濕（三）無腫往來走痛如時發時止者為風火炎 痛不止有定處或兼身熱者為風痰濕 痛不止者為水衰火三種中又分部位虛實不論新久須託瀉散補並用方能斷根

診症時間 午前在旺角偏頭行入六間萬里藥行 二點至五點在大道中中央戲院左降十間保元堂 電話三二七六零

科學製煉的道家古方 周達文百煉丹

三個字鐘 止咳 立單包愈

專治咳嗽腸癰痛作嘔喉痕吐白痰氣緊氣喘扯痕痰中帶血但見一症不論老幼孕婦新久咳五毫一盒限時面食如不止咳分文不取 限數天全愈 如來診者由可周達文簽字 過期不愈退單交回原銀經驗十六年萬試萬靈故敢出此

◇總發行旺角偏頭行入六間萬里藥行：分售處大道中（中央戲院左降十間）保元堂

▲各埠代理藥品店均有代售▼

雙妹老牌 超等牙膏

除蟲去穢 殺菌固齒

各埠商店均有代售

美髮霜

潔滑不膩 美髮良霜

千日香

芬芳馥郁 耐久不散

中國廣生行出品

中華百貨公司亦有代售

攝影新術

P君喜孜孜地拿出一張愛人的照片，給朋友們看，果然倩影亭亭，呼之欲出；旁邊氣壞了一位綽號「莽漢」的P君，他說：「為什麼我拍的照片，十張裏面有十張不清楚，別人拍的這樣清楚呢？」

P君笑道：「當你在拍照的時候，如果覺得日光入頭目暈眩，你應當在兩太陽穴搽一些虎標萬金油，再吃一角八卦丹，那麼，你就精神會聚，鏡頭也對光準確了！」

三中全會決議 撤廢各國領事裁判權案
—已交主管機關切實辦理—
集中人才案亦交國民政府參考

（三月九日南京電）三中全會決議各案、㈠關於撤廢各國在華領事裁判權應由政府向有關各國交涉、早日實施、以維我法權完整案、交主管機關切實辦理、㈡關於集中人才案、交國民政府參考、㈢關於迅速施行鹽法、以除積弊、而利稅收案、交國民政府轉令主管機關切實施行、㈣爲防止水患、請求統籌疏濬揚子江及其流域有關係之河港湖泊、幷在前嚴禁沿江各省擅築堤壩圩垸與水爭地案、交政府主管機關切實辦理、已經中央執行委員會、函國民政府、轉飭行政司法兩院、及全國經濟委員會等各機關、轉飭各有關機關辦理、（中央社）

許世英抵滬
許談—日新學進展故能富強 實吾人所應急起直追

（三月九日上海電）我駐日許大使、偕同大使館秘書黃伯度、胡邁、隨員涑公亮、林幡暢、張譏武、周仲坡、楊平農、等一行八人、九日午十二時、乘加拿大皇后號輪抵滬、到埠歡迎者除許夫人外、有張群、方治、吳鐵城、楊虎、潘公展、王正廷、朱慶瀾、錢新之、王曉籟、杜月笙、屈映光、胡樸安、等百餘人、遇見上情況熱烈、許氏下輪後、卽返天文台路私邸、定十日入京謁王外長述職、許使任輪次後及書面談話、首謂、本人奉命使日、係於上年三月六日赴任、此次請假述職、亦爲三月六日回國、此一年中、事事秉承中央命令辦理、雖消極的幸未增外交之困難、積極的却未建絲毫尺寸之功績、任任期間、連續發生種種事件、其變化起伏、任任與外交上產生微沙之反映、惟本人有一極堅强之信念、卽我政府統一大業、決必完成、我全國人民、必能充當堅毅、任政府領導之下、整齊步伐、向民族復興之途前進、本人決不悲觀、亦望友邦人士勿予輕視、每與日本朝野懇談、莫不剴切相告、果也、西安事件之迅速解決、我國人擁護領袖一致團結之精神、得一極大之證明、爲擧世所共見、因之日本各方盛唱對華重新檢討、重新認識之說、此卽本人將去國時、所言任內而不任外、求人不如求己之眞實表現、甚堪慶幸者也、次謂卽以日本而言、其人民之刻苦耐勞、工商業之發達、姑不置論、於學術方面、留學激底研究、新學長步進、故能樹富強之基礎、實吾人所應急起直追、末謂本人抱定外交應以正義爲目的、而達到正義之成功、必須出以絕對之誠意、故在日一切、本諸正義誠意、秉中央意旨、以與周旋、而在外交技術上、則主張應居於主動之地位、不可事事操之任人、居於被動、雖成功不可得、總應本此做去、惟需研究觀察一國之國情、須於其歷史文化風俗人情、有深刻之了解、本人不習語言、強如盲者而視、啞者而言、實爲至苦之事、此次得稍釋仔肩、深望政府爲發展主動正義外交計、能使駐外使節、充分發揮國家使臨之機能、而使之易於進也云、（中央社）

（三月九日上海電）許世英抵滬、返寓稍息後、卽赴段宅慰唁、旋分訪吳鐵城張群、但均未值、（中央社）

陝財政困難
年虧三百萬元

（三月九日西安電）陝省荒旱之餘、財政困難、已達極點、財廳負責人八日語中央社記者、財政向感困難、數年虧累達三百萬元之鉅、孫蔚如在滬謁孔、曾請補助、已蒙允准、今後財政整理、仍以整理賦稅、廢除苛雜爲原則、現正擬定方案、以備提出二十日行政會議討論實施、現令各縣照征本年上期田賦、收入如何、尙難預料、（中央社）

國府命令

（三月九日南京電）國民政府九日令、茲修正主計人員任用條例第五條條文公布之、此令、（中央社）

木腿二百九十餘隻
僅足供一部份殘廢官兵鑲用

（三月九日南京電）軍醫處所屬第一二三四殘廢軍人教養院、收容北伐剿匪抗敵各戰役傷殘官兵計四千餘人、其中斷肢折肱者、約占半數、去年何軍政部長特撥款三萬餘元、交由該處爲各該官兵鑲接義肢、以示體恤、該處遵辦以來、已鑲之腿、共有二百九十餘只、均係木質、價値頗廉、經各殘廢官兵用後、均感安適、現第一第二兩院已鑲畢、第三第四兩院正在續辦、預計年內可鑲完成、（中央社）

私人家宅 集人賭博無罪
司法院解釋賭博罪疑義

（三月九日南京電）司法院茲解釋賭博罪疑義如下、私人家宅、如並無意圖營利、自非公共場所、亦非當然爲公衆得出入之場所、其集人賭博、或以爲常業者、自不構成犯罪、（中央社）

甘省財政 收支有盈餘

（三月八日西安電）蘭州訊、甘省府一月份收入及支去軍政各費數目、業經財廳核算淸楚、計㈠截至廿五年十二月底不敷洋十七萬九千四百卅二元餘、㈡一月份收入稅款七十八萬八千六百卅六元餘、㈢一月份支出軍政各費六十八萬二千一百廿一元餘、㈣結欠七萬二千九百十七元餘、至一月份收支相抵、當餘十萬零六千五百十五元餘、按一月份在西安事變未能解決期間、甘省財政收支狀況、能有如上之結果、足見該省雖極貧苦、而財政基礎甚佳、受時局影響較少、（中央社）

五路軍總司令 關防已鑄就

（三月九日南京電）國府鑄就第五路軍總司令關防一顆、頃已由文官處函送軍事委員會、轉發領用、幷將啓用日期、呈府備查、（中央社）

惠安煤鐵礦
閩建廳派員勘探

（三月九日福州電）惠安發現塗坑大型巖石磁鐵礦苗、田頭鄉煤礦苗、經由縣黨部呈省黨部、諮省府建廳派員勘察、建廳派李岐山赴惠勘探、（中央社）

二十一省 夏季作物產量估計

（三月九日南京電）中央農業實驗所茲發表廿五年度蘇浙等廿一省夏季作物產量最後估計如下、（單位市石）稻稉稻八七一、〇〇、二〇〇〇、糯稻八九二九六、〇〇〇、高粱一五三五三二〇〇〇、小米一三五四八七〇〇〇〇、糜米三二四六七〇〇〇〇、玉米一二二六〇二〇〇〇〇、大豆一一八二二〇〇〇〇、甘藷三四一七九七〇〇〇〇、棉花二〇六三九〇〇〇〇、花生五一六二二〇〇〇〇、芝麻一七三〇〇〇〇、烟草一二六七三〇〇〇〇、（中央社）

滬日陸軍武官室落成 武官會議今日舉行
今井及大城戶乘機赴滬出席
加藤談決取締華北鮮人橫行

（三月九日南京電）駐華日本陸軍武官在滬狄思威路建築辦公室新屋、業已落成、定十日擧行揭幕典禮、已電召駐華各日總領館所在地之陸軍武官赴滬參加、並開重要會議、駐平日陸軍武官今井少佐、八日晚乘車抵京、九日下午三時餘與駐京日陸軍武官大城戶大佐、同乘飛機赴滬出席、又大城戶大佐九日上午十時至軍政部晉謁何部長、作到任後初次拜訪、略談卽辭出、（中央社）

（三月九日上海電）駐平日武官今井、九日由平抵滬、（中央社）

（三月九日上海電）日使館在狄思威路建築陸軍武官室、定十日午擧行落成禮、並招待中外各界參觀、（中央社）

（三月九日北平電）加藤談、橋本羣參謀長赴滬、係參加滬日使館武官室、十日落成典禮、今井亦於日前南下參加、在華北鮮人任意橫行、實爲親善障阻、日方擬予取締、日聯合艦隊卅一日由日開赴靑島、停留三四日、司令長官爲前海相永野、（中央社）

稅務署 添募稅警隊

（三月九日南京電）財政部前以稅務署、需要緝私部隊、曾令飭鹽務稽核總所、將原有稅警隊、加以擴充、按一等區制添募四區隊、撥歸稅務署指揮調遣、現悉此項辦法已呈准行政院備案、並已由稅務署派員與鹽務稽核總所指定之兩浙鹽務稅警局洽商招募事宜、（中央社）

二十二年度 全國初等校
三十五萬餘所

（三月九日南京電）教育部編成廿二年度全國初等教育統計、計全國學校數二五九、〇九五所、學級數四五三、八三七級、兒童數一二、三八三、四七九人、教職員五五五六、四五一人、資產價値二一七、四一六、〇三四元、畢業兒童數一、七五七、三九八人、（中央社）

行政院議決 鄒敏初任粵省府委
羅翼羣另有任用聽免職
閻錫山傅作義追承綏叙給勳章

（三月九日南京電）行政院九日晨開三零三次例會、出席孔祥熙、蔣作賓、陳樹人、吳忠信、陳紹寬、張嘉璈、王寵惠、王世杰、吳鼎昌、劉瑞恆、俞飛鵬、列席鄒琳、秦汾、曾浩森、翁文灝、何廉、主席孔祥熙、

報告事項　㈠綏省主席傅作義七日電陳、本月十五日擧行民廿五年綏遠守土戰事陣亡軍民追悼大會一案、已分別函呈、並通電全國、于是日一律下半旗、以誌哀悼案、

討論事項　㈠軍事委員會函、爲綏邊戰役太原綏靖主任閻錫山、指揮有方、擬請議叙一等寶鼎勳章、三十五軍軍長傅作義、騎兵司令趙承綬、作戰得力、傅作義擬晉叙一等寶鼎勳章、趙承綬擬叙給二等寶鼎勳章、以昭懋賞、而資激勸案、決議通過、呈請國民政府明令頒給、㈡內政部蔣部長呈送修正國葬法及國葬墓園條例草案、請審核案、決議修正通過、送中政會、㈢內政部蔣部長、財政部孔部長會呈、奉交審核京市府組織規則草案、幷切實查明該市府實際需要一案、遵經會同詳加討論、擬具修正意見、請核定案、決議修正通過、㈣鐵道部張部長呈送川黔鐵路特許股份有限公司董事監察人名單、及修改章程、請鑒核備案案、決議、修正通過、㈤衛生署長劉呈、爲擬合修正縣衛生行政實施辦法綱要、請鑒核通令遵照辦理案、決議、修正通過、

任免事項　㈠決議浙省府委員兼秘書長俞光來、請辭秘書長兼職、應予照准、遺任命閻幼甫爲該省秘書長、㈡粵省府委員羅翼羣、另有任用、應免本職、任命鄒敏初爲該省府委員案、決議通過、㈢內政部蔣部長呈請任汪業洪、爲首都警察廳局長案、決議通過、㈣外交部呈、駐美大使館一等秘書勞維秀、合調回國、時免職、另任顧安慶爲駐丹麥使館一等秘書、劉雲舫爲駐美大使館二等秘書、壽景偉氏爲駐巨港領事案、決議通過、（中央社）

宋哲元 赴魯說不確
昨由津返北平

（三月九日南京電）前報載宋哲元將返魯原籍樂陵、幷就便訪晤韓復榘云云、頃據平市長秦德純電京稱、宋定九日由津返平、在津寓始終未他往、前項傳說、實屬不確、（中央社）

（三月九日天津電）宋哲元偕秘書長王式九及眷屬等、九日午十二時由津專車返平、此間各機關長官張自忠、陳覺生等、均到站歡送、（中央社）

（余）漢謀抵省

（廣州長途電話）廣東綏靖主任余漢謀、月前晉京出席三中全會、現已公畢、經於八日抵港、九日傍晚由港偕夫人、暨省黨務特派員李煦寰、四路軍總部參謀處長陳勉吾、乘車返省、前四十七師師長上官雲相、上官太夫人、四七師參謀長張潤生、亦同車來省觀光、專車於九時廿分到站、四路軍副總司令香翰屛、委員長行營第一廳長劉卓榆、副廳長俞星槎、總務處長丘譽、省府秘書長岑學呂、民廳長王應榆、敎廳長許崇淸、憲兵司令李江、警察局長李潔之、師長張瑞貴、李漢魂、葉肇、鄧龍光、綏靖公署黨政處長鍾天心、建廳主任秘書湯澄波、財廳主任秘書桂競秋、財部特派員公署主任秘書童仲鼎、省行長顧翊羣、農林局長凌道揚、曁四路軍總部各處長、各師部軍官、各機關人員、軍樂隊憲兵、等四百餘人到站迎迓、余主任於軍樂悠揚中下車、與歡迎人員一一握手後、卽乘汽車返公館休息、（中央社）

渝行營主任 賀國光代理

（三月九日重慶電）蔣委員長以渝行營主任顧祝同氏任西安行營主任留陝處理陝甘軍政、劉離返川、關於渝行營主任職務、六日特電賀參謀長國光、在顧未回任以前、由賀暫行代理、（中央社）

天氣不佳 歐亞西上機 在鄭降落

（三月九日西安電）歐亞航空公司西蘭班機、九日晨由滬啓飛過鄭、因天氣不佳、飛行困難、十一時許復返鄭降落、今未飛陝、據西安航站息、本期班機定十日晨由鄭州飛西安轉飛蘭州、西蘭班機亦因天氣關係、未能起飛、（中央社）

王寵惠 下週補宣誓

（三月九日南京電）國府息、王寵惠、俞飛鵬、定十五日晨國府紀念週後、在府擧行宣誓就職禮、又審計部政務次長劉紀文、及監察院監委童冠賢、王新令、亦定是晨與王俞同時在府補行宣誓、（中央社）

（三月九日漢口電）黃紹雄九日分電王寵惠、俞飛鵬、張群、賀就新職、（中央社）

（三月九日南京電）新任外交部長王寵惠、定明十日）下午三時至五時在外交部接見各國駐華大使、後日午後三時至五時接見各國駐華代辦、聞外交部已向各使館發出通知、（中央社）

陝省新運會 已恢復工作

（三月八日西安電）陝省新運促進會、自事變後、停頓工作、近已恢復工作、連日工作異常忙碌、內部已整理就緒、一切重要事件、亟待幹事會議解決、八日奉主任幹事孫蔚如函示、定十日晨十時擧行第一次幹事會議、討論進行事宜、（中央社）

塘沽運輸公司 定月底營業

（三月九日天津電）興中公司社長十河信二、十日可返津、塘沽運輸公司、定月底開始營業、除總公司設津外、並在大連設分社、塘沽設辦事處、十河俟主持該公司成立後、始返大連、（中央社）

京滇路週覽 四月五日出發

（三月八日南京電）蔣院長對於京滇公路週覽、極爲重視、幷令妥爲籌備、藉俾實現宣揚中央德意、慰問民生疾苦、開發邊疆實業、及發展交通之目的、行政院頃以該團出發期近、特設籌備辦事處、九日晨已成立、開始辦公、內分總務、招待、交通、宣傳各組、關於車輛、已決定爲十六輛、幷已購妥、其分配爲㈠、辦公車客車二、行李車一、以上爲第一隊、㈡客車二、行李車一、以上爲第二隊、㈢客車二、行李車一、以上爲第三隊、㈣救護、攝影工程傳令預備等車輛、客車每輛限乘十一人、關於團長人選、聞行政院將聘定一高級長官由行政院會議中通過、命率全團前往、週覽往返行程表、現已確定、去程如下、四月五日由京至宣城、六日至黃山、七日至景德鎭、留一日、九日至南昌、留三日、十二日至萬載、十三日至湘、留三日、十六日至常德、十七日至沅陵、十八日至芷江、十九日至鎭遠、留二日、廿一日至鑪山、廿二日至黔、留四日、廿六日至安順、廿七日至安南、留二日、廿八日至曲靖、廿九日至昆明、留六日、北路回程經滇返京、南路經桂林至衡陽返京、來往路程共計四十六日、（中央社）

楊虎城談 中央關懷地方問題
應貫澈經濟建設計劃繁榮西北

（三月九日西安電）西安綏靖主任楊虎城、九日午在新城私邸宴西安新聞界、到西京日報于定、中央社丁履進、丁維翔、等十餘人、由楊親自招待、發表談話如次、陝事和平解決後、本人曾先赴三原開次、遵照蔣委員長意旨、編制部隊、並迭次爲各官兵訓話、期對蔣委員長偉大人格之感召、堅毅爲國之精神有更深之認識和赤誠之擁戴、經兩週餘、漸凡就緒、于本月三日返抵省垣、三中全會以後、關于對內對外方針之確定、以及中央對于處理陝甘善後之一切辦法、均能與地方相互關係、協同一致、共同團結、爲國努力、此固仰賴領袖仁恕精誠之感召、而本主任秉承中央意旨、愛護地方之苦心、亦因適當措施、而更堅定部屬之信念、諸如東北軍之調防皖豫、陝北問題之逐漸就緒、西北軍之重新編制、陝西省政府之加以改組、在在足以表示中央之關念地方問題、且使地方因感奮、而促起對于中央之更深認識、今後愈益發揮其擁護之赤誠、所屬三十八軍、業經遵令編爲兩師、十七路總指揮部、同時撤銷、並對於西領袖之領導下、爲經濟建設而奮鬥、總期貫徹中央預定之經濟建設計劃、繁榮西北、諸君職司新聞、指導輿論、凡此諸節、尙希多所倡導、願與社會人士共勉云、（中央社）

蘆鹽輸日 合同將簽訂

（三月九日天津電）本年度蘆鹽輸日合同、定十一日由蘆鹽商店代表邵景雷、日興中公司代表清野、灘戶代表邵滋勤簽訂、長蘆鹽運使李翰華、蘆商經委會代表李夢魯、亦代表官方參加、此次規定每噸仍按二元四角作價、灘戶因虧累過鉅未允、經委會與日方折衝結果、除鹽價外、另付補助費二萬元、但未在合同內規定云、（中央社）

（三月九日天津電）本年度蘆鹽輸日事宜、經中日雙方迭次商洽、意見已趨一致、將於十一日簽訂合同、此次規定價格、與客歲相同、但輸出額則增加爲廿三萬噸、分三批輸運、（中央社）

僑校講學會 十五日開學

（三月九日南京電）僑務委員會擧辦之僑校教職員講習會、定十五日在京開學、所有海外會員、如暹羅、仰光、新加坡、檳榔嶼、吉隆坡等地、均已啓程來京、十五日前均可到達、現該會對講學科目及時間、均已排定、上午爲學科講授、下午爲精神講話、或名人講話、及參觀討論數項、所有主講人員、皆國內知名學者、（中央社）

續掘陝古物

（三月八日西安電）陝考古會自民廿二年春季開始發掘寶鷄鬥鷄台、經該會工作組主任徐炳昶主持發掘工作以來、成績尙佳、茲聞徐氏爲完成該項工作、今春仍繼續發掘、所需費用、業由該會委員翁文灝、李書華等、向中英庚款保管會請准撥款協助、（中央社）

渝各界 悼陣亡將士

（三月九日重慶電）渝江巴各界民衆、九日晨十一時、假市商會禮堂擧行追悼綏遠守土陣亡將士、暨西安殉難烈士大會、到各機關代表三百餘人、由賀國光主祭、旋卽致詞、贊揚諸先烈死難之光榮、（中央社）

中央圖書館 八月一日興建

（三月九日南京電）國立中央圖書館、九日開首次建築委員會議、到朱家驊、羅家倫、雷震、梁思成等、由朱主席、聞對該館建築計劃圖樣、及建築工程進行事宜、有極詳討論、幷悉已決定至遲八月一日開工、（中央社）

法部通令慎重辦案
程序苟有錯誤須依法改正
事實稍欠明瞭應詳切調查

（三月九日南京電）司法部鑒於年來各法院審判刑事案件、因人民之陳訴、由該部調卷審核、發見程序錯誤、事實欠明、以法救濟者、固已不少、而案件上訴至第三審法院、發見原判違誤、致影響於確定之事實、或原判事實不明、致適法與否、無法加以判斷、因而發回更審者、爲數尤夥、此項程序、爲刑訴法第三九三條所明定、在法律上、自非無正當救濟辦法、但因時日久遠、人事幾遷關係、人物每易發生死亡散失、無從待查之事、而原案欵點、旣經明白指摘、尤難保無串通匿飾希圖卸責之虞、故每一案件更審愈煩、多時日愈久、解決愈難、糾紛愈至終審、致令不易淸理、法院積案日多、罪刑未定、已早羈獄中、流弊所及、影響于司法前途甚鉅、該部爲此、茲特再明白通令各法院、嗣後如第一二審法官對于刑事案件之審判、務須慎重辦理、程序苟有錯誤、卽須依法改正、事實稍欠明瞭、尤應詳切調查、無稍涉含糊、致日後無法補救、各法院長官有監督之責、並應勤加考察、隨時指導、庶幾眞實得以發見、昭折服、卽上訴案件、自可隨之減少、倘仍習故常、不盡職責、一經查實、定卽依法懲處、（中央社）

鄂防空協會
已着手改組

（三月九日漢口電）鄂省防空協會、頃着手改組、會長由黃紹雄担任、副會長彭國鈞、陳沖嶽、吳國楨担任、又防空協會於十日起、展覽防空各項國防儀器、以備各界民衆參觀、（中央社）

滬體育界及商界籌建 亞令匹克運動場
投資總額國幣二百萬元
全部基地共爲十一萬畝

（三月九日上海電）滬中外體育界及商界領袖、發起籌築遠東唯一之亞令匹克運動場、現由駐滬美國商務參贊公署主辦、依公司法、組織董事會、其董事人選、如史比爾門、沈嗣良、史派克、楊光注、李廣會雄、麥高唐納、潘志銓等、王正廷亦列名贊助、投資總額爲國幣二百萬元、半數爲建築及設備、半數買地產及流動資金之用、全部基地十一萬畝、建三層大厦一座、下層有彈子房、俱樂部、更衣室、圖書室、中層爲大游泳池、可臨時改爲溜冰塲、及冰上曲棍球塲、四週可容七千觀衆座位、上層爲大健身房、可供籃球、排球、網球、拳擊、摔角、國術等用、地址在白克路、不日卽可興工、將來由渠負責該塲總經理、（中央社）

今晨最後電訊
朝日新聞評論佐藤演說

（東京電）外相佐藤昨日在貴族院發表關於外交政策演說後、今晨僅朝日新聞、讀賣新聞、與都新聞三報加以評論、關於對華外交一點、朝日新聞謂關於外相佐藤對華外交之觀點、在原則上不應反對、佐曾斷言、日本過去數年之對華外交、結果已完全失敗、此類確言、出諸外交當局之口、可謂罕見的率直之自承也、不幸此項斷言、不僅不應加以否認、但從吾人觀點上、似有疑問、卽日本在過去數年間、是否曾有徹底對華之外交、目前僵局之主要原因、實由於日本自始至終在對華外交上堅持自己狹窄之觀點、而忽視由國際關係之立場、觀察全般局勢之需要、吾人曾屢次言明、中日關係之調整、乃日本整個外交政策之基礎、因此非與對華關心之各國合作、不能預期成功、佐藤懷抱國際外交上之可貴經驗、對從新起點、重行檢討中日問題之工作、實屬最適宜之人物也、讀賣新聞評論日外相佐藤所謂從新起點、改變看法、與及將過去一切付諸東流、準備以平等地位恢復談判數語、應視爲較林首相在議會所言、卽兩國國民應時相接觸、俾實質上增進中日之接近與互助爲更進一步、不期中國外交部長王寵惠氏、亦於同日向記者宣稱、國際關係應以平等互惠爲基礎、循和平路線謀友誼之增進、此言誠良好之對照也、中日兩外相同時重行指出與再度宣布在平等互惠原則下、增進友誼之斷言、此吾人豁然爲之一爽、如呼吸新鮮空氣焉、但僅此不應視作充份之保證、以判斷會遭遇無數打擊之中日談判、能得順利進行、因此吾人誠懇希望兩國當局、對現局之眞實情形、不得忽視、不然良好之空氣、將不幸爲烟霧之消散矣、都新聞載、外相佐藤駐外國、爲時甚久、職是之故、對於外交之運籌、頗覺必要、雖然、國內輿情、在決定外交途徑、誠甚重要、但對於情況、亦應慎重加以考慮、在對華方面、大感必要、以中國情形複雜與徼妙也、至於從新起點、改變看法之意見、乃吾人一向所擁護也云云、（中央社）

（上海電）華盛頓八日美聯社電、郵政人員今宣佈、中美航空綫、現定於四月廿一日正式開辦、屆時美洲航空公司飛船自舊金山飛出後、太平洋航空綫、卽將自馬尼剌經澳門至香港、並在港與中國航空綫及英國航空綫接聯、以達澳洲及荷屬東印度、中美航空綫價辦法、亦自是日起實行云、（中央社）

佐藤宣言恐終成空談
東京有人表示強硬主張
權威心理對廢冀東僞組織表反對
貴族院議員三上提出荒謬之質問
一則曰「日政府曷承認中華民國慣用名稱」
再則曰「中國人民過於自尊安能與之平等」

（三月九日東京電）外相佐藤昨日在貴族院所發表之演說、雖無原稿、但演詞之大意、似均已先得首相陸相及海相之同意、大河內之質問、亦以保事前商妥、予佐藤以發表該演詞之機會、據此間所悉、各國之反响極佳、蘇聯認係日本對華之新措施、但觀諸此間權威方面之心理、對於佐藤之抽象的談話、僅在闡明原則一點、雖未表示反對、但關於具體問題、爲撤廢冀東僞組織及交還察北六縣等、不獨已發現反對之意見、甚至有人竟表示強硬主張、故事實上既存之許多難題、不能僅談原則而可解決也、佐藤胸中所懷解決具體問題之計劃、現雖未悉、但如中國之立塲、不予以適當之尊重、以及佐藤不能設法予以合理之解決、則原則之討論、恐終成空談也、惟此間空氣、已大轉變、凡關心中日問題人士、均盼佐藤將其所言演成事實、及將中日關係恢復正常途徑云、（中央社）

（三月九日東京電）日貴族院今日有人提出極端荒謬之質問、使人不禁啞然失笑、在今日之世界中、此種殘餘思想、竟仍未消滅、殊爲不解、緣有年邁之文學博士三上參議現爲貴族院議員、今日突然向外相佐藤質問曰、日政府曷承認中華民國之慣用名稱、三上企圖解釋中華兩字、謂該兩字之習用、表示藐視中國以外之其他國家、佐藤答曰、一九三零年內閣會議、決定正式文件上、中國應稱爲中華民國、佐藤并謂每個國家之國名時皆由國家自由選擇、他國實不能不加以承認、且事實上稱爲「支那」、亦不足表示藐視云、三上又起立對佐藤昨日之演詞、表示反對、謂「中國人民過於自尊、安能與之平等」云云、（中央社）

朝日新聞評 中日外交
（三月九日東京電）今晨此間各報均以最重要地位、刊載王寵惠對報界之談話、朝日新聞著論稱、王氏之談話、以首相前在議會所發表之演說及佐藤外相先後所發表之談話爲對象、當爲對日本之一種重要姿勢、中國外長準備從事調整中日關係、誠含有重要意義、佐藤在貴族院宣布同樣態度後、王氏即發表三原則、相隔僅數小時、王氏措辭雖屬抽象、但在兩國之外交委臨上、業已發現新途徑及意見相符之點、今兩氏就任兩國外長、並相互承認彼此之立塲、刷新局勢、已在發表中、而可共同實現東亞之安定也、該報繼謂示外務省之態度、認爲在現時空氣之下、應覓求經濟政治合作之某種具體計劃、誠屬自然、惟關於維持領土主權一點、苟中國堅持撤廢「冀東」組織、日本則仍將採取斷然態度、故中國如完全認識日本之眞意、中國必須以巧妙之法、應付局勢云、（中央社）

滬各界讚揚 佐藤演詞
（三月九日上海電）日本新任外務大臣佐藤尙武氏、八日在貴族院闡述日本外交政策之演說、滬上各報均以大字於重要地位登出　時事新報并撰論批評、頗引起各界重視、一般人士以爲佐藤外相之宣言、甚多眞知灼見之語、例如謂「目前中日問題、（日本）改變方法、另從新起點著手、方可解決」、過去一切、應付諸東流　而從新以平等地位、進行談判「均係洞見[illegible]結、確當不易之論、而爲近年來歷任外相所未嘗言者、至其謂「在外交上不應忘却對方」及「完全獨立國家間之交涉、應以平等地位爲根據」、尤爲至理名言、與我國外交政策之基本原則、不謀而合、我新任外交部長王寵惠氏、八日對記者之談話、主張國際關係、應以平等互惠爲基礎、王外長所謂「平等」所謂「互惠」、與佐藤外相所主張之「應以平等地位爲根據」及「外交上不應忘却對方」、初無二致、兩國新任外長同日發表重要宣言、而宣言之內容、又多附其旨趣、可謂巧合、此間人士對佐藤外相正確之見解、一致讚揚、並深盼其排除萬難、本「平等」與「不忘對方」之原則、努力邁行、俾中日兩國邦交、於此得一轉機云、（中央社）

英國各界對 佐藤演詞滿意
（三月九日倫敦電）日本新外相佐藤、八日在貴族院所發之演說、已引起此間各界之良好印象、一般人士皆以爲日政府今已充分覺悟其近今對華政策之失敗、且夕必將變更其態度、日本今似願尊重中國所提出以平等原則爲解決中日懸案新談判基礎之主張、泰晤士報謂日本新任外相就職時、即發表使人興奮之同樣演詞、但據現象觀之、此次佐藤所發者、必得林首相與杉山陸相之充分贊助、東京之政治空氣、對於佐藤必能履行其所言一節、似益抱同一意見、再則新任外相似將得駐華日大使川越之同情、就以川越大使近曾發言、主張責令日本之討華政策、而與中日經濟關係有關之非官場有勢力各界之代表、亦曾表示同樣意見、英國運用友善外交、以成立中英間和諧之合作、於近數月中、在華南所表現者、日人對之・顯必深切有感於中云、（中央社）

（三月八日倫敦電）日本新外相在貴族院發表關于外交政策之宣言後、英政界人士聞訊、頗表好感、並謂日當局能繼之所以行動、則于英日兩國邦交改善、殊有裨益云、（中央社）

美國政界對 佐詞意見
（三月八日華盛頓電）日新外相佐藤在貴族院發表關於外交政策宣言後、美政界人士、均以保留態度處之・遠觀佐藤改善中日兩國關係政策、美政府自所贊成、特日本態度轉變之眞意、恐在鞏固日德兩國間之諒解、其主要目的、似爲消除日本與中國作戰之危險、並使中國在未來日俄兩國戰事中、保守中立、此在美外交界人士、亦謂中國政府際此正擬造成全國大團結、以抵抗日本之威脅、故日本乃乘機向中國提議訂立新友好條約、俾使中國不受奧斯之影响云、（中央社）

國際原料問題 研究委會舉行開幕
參加者十六國惟德國無代表出席
英日兩國代表均有當衆發表意見
（三月八日日內瓦電）國聯原料問題研究委員會、八日晨開幕、參加者十六國、日亦有代表參加、惟德無代表、八日下午續開會、首由英政府經濟顧問李滋羅斯演說、

英代表演說　謂獲取原料問題、不能因任何土地之轉讓而解決、英國恒在其殖民地內、鼓勵各處消費者所欲原料之出產、英政府所付之價、較在世界市塲中所付者爲高、且嘗投巨資、以發展殖民地、凡母國在交換中所受之任何利益、絕少不用互惠之法以得之、在若干事件中、開放門戶政策、足以損害一能爲者、喏此而已、英國購入之殖民地、若干精產品在殖民地之發展、甚至轉碍及士人之幸福、是宜此兩政策、不能不用無互惠方法爲諸各國、曾有數國、顧于他國實行開放門戶、而其自己、則實行取締商品流通之政策、且對於其貨幣、力圖維持、以人力强定之價格、施諸殖民地之開放門戶政策、不能視爲脫離其母國之經濟政策而實行者、使若干國家於獲取原料有何困難、則必須考慮、是否因其自己之經濟與金融政策而致之、李氏末謂、人造代替物之出產、使國家經濟所負之担負、更重於購買天然產品、其結果必將減低人民之生活程度云云、

日代表演說　繼日本代表首藤起稱、工業原料、爲今日之重要問題、日本所有之唯一原料、厥爲生絲、如日本之國家、因所需原料之供給、受各種方式、如限額與輸出取締之妨碍、恒爲戚戚不安、故力圖以自給方法而自救、雖明知此將於世界經濟、發生擾亂之影响、然亦無可奈何也、渠意原料輸出之各項取締、應予廢除、希圖專賣、應予打銷、同時應顧許各國與各種族之移民與技術的人才及資本輸入尙未發展之土地、受平等之待遇、從事發達該地天然利源之工作、首藤末請會衆對撤除貿易上途度之壁壘一舉、當予以可能的特別注意云、（中央社）

德報鼓吹退還德屬
退還德屬地並非自投
法須以「義俠行爲緩和緊張局面」
（三月九日巴黎電）吉士遼夫阿夫近在城多利報上發表一文、題爲「交還吾人屬地」、據稱、唯一之法、得有親善之宣、莫如將德國海外屬地退還、又謂、退還德屬地、並非自降、因當初取代之時、以其不合管理之故、又謂、英國將於不久、便以屬地退還德國、屆時使國又失爲發起者、又謂、法國須要爲各國之先、以「義俠行爲、緩和此緊張局面」、則可信其辦事、有加無已云、（海通社）

英商輪 瓦達號被炸
全船著火後即沉沒
（三月九日巴黎電）此間得後報告、謂英商船瓦達號被一不知國名飛艇轟炸、查全船著火後即沉沒、查該船行走利華浦與非洲西岸者、有數船接得求援電後、即離羅芝科達與亞至安羅斯、前往營救、但至今尙無消息回報云、（海通社）

英比兩國 現進行談判
•關於比國中立問題•
（三月八日倫敦電）外交界人士宣稱、關於比國中立問題、英比兩國現方進行談判、比國王日內將微服來此、與英國當局討論此事、而英外相、比總理、外長等、則當在比京或比國凡丸爾港或倫敦、擇一處舉行會晤、俾就比中立問題、舉行談話云、（中央社）

多產之婦
•十二年生十四小兒•
•現又舉三男俱雄壯•
（三月九日莫斯科電）曾於十二年內生有十四個小兒、中有兩對學生的良母、名華達斯基、受顧於政府勞工局、現日又舉三男、俱皆雄壯云、（海通社）

德國紀念夫那 新印特種郵票
（三月九日柏林電）德國郵政局通告、謂紀念夫那壽辰起見、將有特種郵票頒發、該種郵票、乃新鑄款式、印有他之肖像云、（海通社）

英下院議員 詢問阿京屠殺慘案
外次答語中隱承認意有屠殺行爲
佛萊謂此爲剛果慘案後最殘暴者
（三月八日倫敦電）本月八日下議院開會時、有議員多人、紛紛詢問、二月十九日阿京發生企圖暗殺意總督格拉齊亞尼案時之情形、外次克蘭波答語中・隱然承認案發後、意當局曾有屠殺行爲、略謂此事眞確詳情、殊難得之、惟外相曾接有情報、內言當日案發後阿京即大起紛擾、意兵乃乘機作嚴厲之報復行爲、致阿人死者甚衆、英人於此案中、無一喪生、財產亦受絕大損失、惟工黨議員佛萊謂外次注意、謂據目擊者聲稱、意兵所施之報復行爲、野蠻不可言喻、實爲剛果慘案後、非洲所見最殘暴之舉、外次答稱、據外交部所接報告、已有一部份證實云、（中央社）

英首相包爾溫 將期滿辭職
有將受賜爵位說
（三月九日倫敦電）據每日新聞報稱、首相包爾溫將于英皇佐治第六世加冕禮後一星期、照例期滿辭職、聞說包氏將受賜貴族爵位云、（海通社）

不干涉會議
通過海陸監察計劃
四代表宣佈各國對海面監察日期
德國對監察西岸經費提出新建議
荷國外交部推辭不就監察會職務

不干涉全體會議　（三月八日倫敦電）不干涉委員會於八日下午、舉行全體會議、經長時間討論後、卒通過西陸海邊境監察計劃、英法德意代表當宣佈各該國政府對於海面監察計劃、準于十三日起實施、此外又通過關於未來工作之決議案、主張①應研究不干涉協定範圍擴大問題、即禁止各種間接干涉行爲如以金錢接濟內戰當事雙方、及派非西班牙國籍之人士前往西國從事活動等、②儘速擬議各種方式、俾對外國人士在西國境內直接或間接參加內亂者、悉數令其退出云、（中央社）

監察計劃實施程序　（三月八日倫敦電）西班牙陸地邊境監察計劃實施程序、將分作三步、①指派主要監察員、俾得開始執行職務、②指派高級人員、③各該人員執行職務、至監察員之分配、除葡西交界處・由英國派視察員一百卅人外、法西交界處、國際監察員一百三十名、英屬直布羅陀港與西班牙交界處監察員五名、又海軍監察員共計五百五十名、關於參加不干涉協定各國船舶在加納利羣島港口停泊問題、目前關係各國間意見尙有參差、當俟日後再行解決云、（中央社）

德對監察經費建議　（三月九日柏林電）德國政府建於負擔入各國監察西岸會之經費、現已宣布、每月一萬二千磅、以一年爲期之辦法、德國目下財政、不能辦到、祇可一次先交二千鎊、又稱、德國可將貨物交付、以抵償此欵、希望加入各國、從速商妥此問題云、（海通社）

荷不允就監察會職　（三月九日海牙電）荷外交部、現已正式通告、荷國外交部、推辭不就監察西岸委員會行政長、或相類等職云、（海通社）

民軍猛攻馬德里城
（三月八日馬德里電）國民軍本日曾在京城東北方爪達拉迦拉城、向馬德里城通至阿拉貫省之公路進攻、前後三次、情形極爲猛烈、但政府軍奮勇抵抗、陣地屹然不動、此外京城西北方面拉斯基薩斯鎮、東南面迦拉瑪河一帶國民軍・現方調遣集中、日內向京城大舉進攻云、（中央社）

官軍受挫損失奇重
（三月九日巴黎電）據此間報告、星期一日國民軍向馬德里東南并北部大舉反攻、分兩路猛進、希冀截斷京城與附近各地聯絡、國民軍自改由東南方攻侵後、即將政府軍擊敗、故政府軍迫得放棄亞哥拉米那比高陣地、損失奇重云、（海通社）

英外相艾登演說
世界大戰可望倖免
經營和平者不乏覺悟戰爭爆發受無量浩刼
美國實爲一安定紛亂之偉大主角
（三月九日倫敦電）外相艾登八日夜・在埃白定所發之演說中、曾言及世界各國之大增軍備、決不能因此而下斷言、謂世界大戰萬難倖免、英政府決不附和此種萬事歸於定命之主義、今經營和平者、實繁有徒、其中不乏覺悟戰爭一旦爆發　則戰勝者與戰敗者、同將受難痛無量之浩刼、無一可以避免、即此一端、已足使野心者有所顧忌、而不敢輕舉妄動、艾登繼謂、美國在和平之舉中、實爲一安定紛亂之偉大主角云・外相續謂、未來之帝國會議、外交事務將爲討論之主要問題之一、英國各部政府、與此時對該問題、自由交換意見之價値、殊不能過分估量、英政府擬將所見一切事實、坦白充分在會提出、並將努力備足於英國各部繁榮與世界和平有所貢獻之方針、藉取安協、英政府深信重整軍備程序、雖有益於和平、而甚可借辯、如有必要、擬實施、惟英政府仍希望攫取第一機會、以殺增高軍備之惡勢力、而於成立國際協定、以增進貿易及國際之聯絡一事、亦決不稍失機會云、（中央社）

紙價飛漲聲中 意法報紙均增價
意定刊出版物增價三分一
法早報每份起價沽四十先
（三月九日羅馬電）近日原料格價大增、此間意國報紙、勢不能將定閱報費、加五徵收、至於定期出版物、則多取三分一價云・（海通社）

（三月九日巴黎電）巴黎新聞界聯會、近因各項物價飛漲、業決意將報紙沽價加增、現此間早報每份經已起價沽至四十先云、（海通社）

高利亞報 創辦人被辱
（三月九日匈京電）星期一日、高利亞報創辦人乃猶太人・保羅蓋歷蓬士・當時在辦事室內工作・突被學生一隊闖進、痛毆一頓、致受重傷、因有登載某段文字、遂召此禍、有學生二名、被警拘捕云、（海通社）

世界最大挖泥船 簡東號沈沒
•係屬東印度政府之物•
（三月九日賓京電）此間得接証實消息、謂荷屬挖泥船簡東號、於前星期晚、在普里木夫港外、遇狂烈風颶後、經已沈沒、查該船載重三千五百噸乃世界最大之挖泥船、建於荷蘭、係屬荷屬東印度政府之物、此次損失、估計一百官十萬盾荷幣、尙幸全船職員、得慶生還云、（海通社）

葡國禁止 欖油出口
（三月九日葡京電）葡國近因西國內戰影响、政府實行禁止欖油出口、除爲常有交易之市塲、或葡國屬地、并巴西國等有特許外、一概留備國內需用云、（海通社）

買先施雪蕊
送小千里香水

先施雪蕊
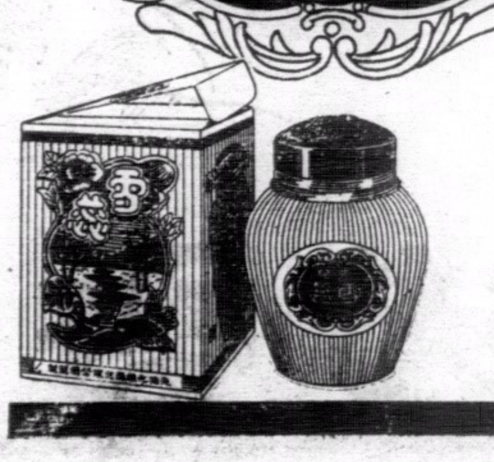
美容潤肌
能禦霜雪

先施化粧品有限公司監製

先施護髮霜

梳掠如意　香潤不膩

牙膏
潔齒
除積
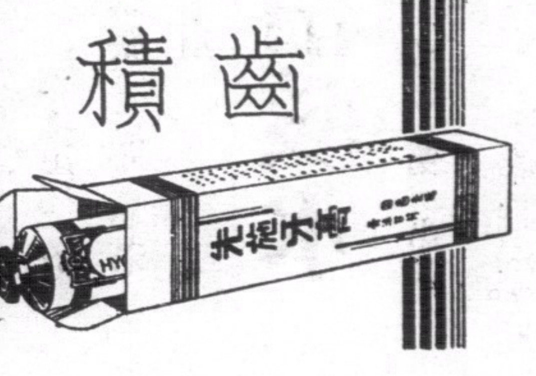

黃旭初昨謁行營 派員指導編五路軍

軍師長未奉委劉維章留滬候命 李白將先就新職各部暫仍舊制

(廣州訊)桂省主席黃旭初、自抵省後、昨晨上午、除分赴總部及省府、以晤香副司令翰屏、及各委員、以作囘拜外、上午十時十分、即偕同關宗驊、親赴黃埔行營、但適代參謀長羅卓英已赴北江、故由第一處長錢卓倫接見、查黃氏赴行營任務、係因南返途中、接李宗仁電托其過粵時、順赴行營商請屆時派員入桂指導第五路軍之編組、故黃氏抵行營後、與錢氏關於五路軍之編組問題、商談頗久、至午十二時、始辭出、而錢氏亦即率同行營各高級要員、偕黃氏渡河、返抵廣州、逕赴亞洲酒店設宴、以爲黃氏洗塵、至一時許、黃氏始返退思園休息、查黃氏擬於昨日赴從化慰問黃主席慕松、及午、黃慕松已由從化用長途電話致省府、飭由參事張遠爾代表晤黃致謝慰問之意、並以黃氏沿途舟車勞頓、無須再事遠途跋涉、故請黃氏不必再到從化矣、因此、黃氏遂中止此行、擬于昨九日晚離粵返桂、但後仍擬候羅卓英返省晤見後、始行動程、又查五路軍之編組、此次黃旭初返桂後、再經一度磋商、即可決定、惟因關于各軍師長之加委問題、中央尚未發表、然接近桂方有知悉其情形之某要人稱、現軍委會對于五路軍之軍額爲與軍費之因應計、故劉尚任審議中、故迄今尚未須下、因是、劉維章之現仍留滬、以待命中央之隨時諮詢也、惟李白對就五路軍問題、或不須俟至中央對各軍師長明令發表後、始就職、或可先將四集團總部、正式改編爲五路軍總部、而李白則先行就五路軍總司令職、至任未奉到中央將各軍師長之委令及軍餉須下後、所屬各部、暫仍照舊、一俟中央頒令下後、始行正式遵照改編云、

孫科宋子文 二十日前或可南來

羅翼羣曾養甫屆時同返

(廣州訊)孫科、宋子文南來一事、經迭誌前報、現據財政當局消息、孫宋南來視察、順道旋鄉省親、及進行改革粵省幣制、鹽局本省金融、暨開發瓊崖實業、並增加生產、改善農村、誠有其事、但孫宋之南下日期、雖未確定、然當在本月二十以前、便可首途南來、仲閒中委羅翼羣、市長曾養甫、及財政廳長宋子良、中央銀行廣州分行行長羅鏡湧、亦隨同孫宋南返廣州、至廣東建設廳長劉維熾、已於前(八)日抵港、定期昨(九)晚由港乘搭省港夜輪上省、今(十)晨六時許即可抵步、又查馮劉同時抵港之作陪者、昨(九)日上午從九龍乘廣九早快車晉省、十一時二十分抵步、即返私寓休憩云、

黃慕松 十五日返省

(廣州訊)廣東省府主席黃慕松、養痾從化、已經匝月、邇來病體痊可、惟以溫泉環境、宜於善後病體、故屢欲返省銷假視事、均爲醫者所阻、囑氏須作長期休養、記者昨據政界息、黃主席以本省省政、推行伊始、本人不能過於久假、復以一年之計在於春、目下各種建設事待理甚殷、乃決定於休養至本週後、即於十五日下星期一返省、囘府銷假、正式視事、及與由京出席三中全會南返之余主任漢謀、共商潼各項政治之推進步驟、又聞省府各職員以主席政躬康復、均表歡慰、返省時派代表前往歡迎云、

憲兵教導隊 演習受檢禮

(廣州訊)廣東憲兵教導隊、以年中各國官員、迭有來廣州拜會當局、茲爲使學兵對于外國官員抵步時、明瞭儀注、及警衛動作計、特予昨(九)日上午、假設英王自港乘廣九車晉省、余總司令親往迎迓、并請英王檢閱儀隊云、

成立教導隊 一五五師

(廣州訊)一五五師長李漢魂、近鑒於現代戰術日新月異、爲求適應時代環境起見、決于潮安師部成立教導隊、由所部各旅團營每連挑選精壯士兵四名入隊訓練、藉以培養知識、增進學術、經自上月底成立、現已開始訓練、至訓練科目除注重軍事知識外、並着重體育及科學云、

順屬鄉民 請願免炸灘

(廣州訊)順德六七八區人民請求政府免炸廿竹灘大會駐省辦事處、于前(八)日下午五時、開會討論請政府免炸廿竹灘問題、結果擬定治標治本兩辦法、請政府採納、(一)治標、設航行標誌或交通卡、(二)治本、疏浚七滘河、並定昨(九)日下午二時赴總部省府請願、同時請省府延長徵求意見時間三個月、以便由順德人士自動派測量員將疏浚七滘河工程、計劃呈請施行、至昨(九)日下午二時許、各請願代表均已齊集、齊集後、即聯赴省府總部、均由秘書接見、接納呈文、允分別轉呈黃主席及余總司令核辦、各代表乃退云、

四路軍軍費 增撥百萬元

除補足軍費以外 留作軍事建設用

(廣州訊)四路軍軍費、迭準中央軍委會核減至每月四百萬元後、經余香翰副司令力持撙節、但將各職薪俸、六折發給、仍屬不敷、此次余氏晉京、謁見蔣委長、面陳軍費困難情形、蔣委長當面允准、經允廣每月增撥一百萬元、除補足軍費外、其餘則留爲軍事建設之用、各官佐六折支薪者、或於下月提高支給云、

越滙驟跌

(廣州訊)本市金融界、昨得電訊、安南滙水市突告狂跌、現市面已無正盤成交、日前越滙在港價在加五外、現則跌至四五、即每千元約跌百元左右、本市銀業得此消息、立將越滙接低、原日西貢紙每千值粵幣二千三百餘元、八日已跌至二千二百元、且因越滙暴跌之影響、安南米成價跌低、米商紛電港搜辦、此後洋米市價將隨之低落云

粵出國人數統計

廿一年至廿五年 共一萬五千九百七十八人

(廣州訊)人民出國外營生者、本省向爲全國之冠、茲將最近五年來出國人數調查如下、廿一年、男一六二一、女三二二、孩童九二、廿二年、男一、八三六、女四三一、孩童二七五、廿三年、男二五六七、女五四六、孩童二三八、廿四年、男二五五三、女五六九、孩童二七六、廿五年、男三、三八七、女九二九、孩童四三六人云、

粵鹽價飛漲

稅收加重影響

(廣州訊)本省沿海各地產鹽最豐、年來因外銷衰落、過剩極多、價格原本平跌、嗣因稅率無法減輕、成本過昂、故零售仍每斤一角左右、近日因鹽運署又公布加征稅率、而各項運費、又須增加、故價格飛漲不已、每斤須一毫五仙、人民食料、頗受影響云、

糖麵緝私費

各行聯合反對

(廣州訊)本市糖麵業同業公會、近呈準當局、核准組織緝私隊、協助政府查緝私糖入口、擬于一日成立、同時亦征收緝私費、每担五毫、由保險負担、亦於一日開抽、惟用糖最多之各行商業、對此事一致發生反響、昨八日將特由乾餅業等行商聯鷄討論應付、結果議定、由各該同業公會、聯呈助監令糖麵公會、制止開抽、該項緝私費、在未解決以前、各行一致拒絕繳交云、

檢查公共塲

今日開始

(廣州訊)廣州市公務局衛生局電力管理處等機關、日前經奉曾市長養甫飭令派員分別前往市內各公共娛樂場所、如茶樓酒館等、實施檢查建築物及安全設備、以保民衆安寧、經會各該機關、均已派定人員担任、準於今(十)日開始出發、先行檢查茶樓酒館、約本月內當可完畢云、

粵五海關稅收激增

自去年十一月起至本年一月 共增三六五七一一二五一元

(廣州訊)粵海關監督公署所屬之九龍、粵海、拱北、江門、三水等五關、自去年秋季戴監督恩賽、與各稅務司商議實行嚴密緝私辦法、各稅務司先將內部整飭、本年一月、粵海關緝私輪珠江仔號、在虎門附近、截獲運走私貨輪、詐船夫及嫌疑犯送地方法院訊辦、此後又復得軍警協助、私梟歛跡、稅收遂月大增、茲將廿四年十一月十二月兩月、廿五年一月、及廿五年十一月十二月兩月、廿六年一月份稅收比較列后、廿四年十一月份、收國幣一八五四〇六三、二三、廿五年十一月份、收國幣二五四〇三一二八九、比較增加六八六、二四九、六六、廿四年十二月份、收國幣一二六九、一二九、四四、廿五年十二份、收國幣二七六七八六四、二六、比較增加一四九八七三四、七二、廿五年一月份收國幣一二三八〇二八、四八廿六年一月份收國幣二七一〇一六一、六一、比較增加一四七二一三三、一三、廿四年十一月十二月兩月至廿五年一月三個月、合計四三六一二二六、一五、廿五年十一月十二月至廿六年一月三個月、合計八〇一八三三八、六六、三個月共增三六五七一一二、五一、

堵塞琶江口

十月始興工

(廣州訊)水利局以本年汛期將屆、爲防範未然起見、對於各江基圍、已劃撥鉅欵、分頭派員修築、至堵塞琶江工程計劃、原已擬妥、并經商准中央借撥英庚欵國幣六十萬元、以充工程費用、現以汛期將屆、而該項工程較大、非一朝一夕可以完成、故决定俟汛期過後、始行領欵、並定本年十月興工建築云、

築黃埔堤岸

四月一日開工

(廣州訊)黃埔開埠建築堤岸、碼頭貨倉、改正航綫等偉大工程、定四月一日全部分別開工、

趙連芳抵粵

(廣州訊)全國稻麥改進所稻作主任趙連芳抵粵、將會同省農林局視察各農場及沙田、並邀集全省專家研究改進粵稻作云、

整頓粵鎢鑛

計劃將擬定

(廣州訊)資源委員會鎢鑛管理處廣州分處、前以本省鎢鑛、埋藏豐富、惟因年來管理不善、走私流弊滋多、爲澈底整頓起見、因此月前特派員分赴省內東南西北區產各屬調查以期從新整理、現赴各江調查之調查員、業已返省、整理調查材料、俟整理完竣後、本月二十日前、該處當有澈底整理本省鎢鑛具體計劃擬定云、

國貨推銷塲

市府計劃擴充

(廣州訊)市府參事室以本市原有國貨運動場規模狹窄、不能容納多量國貨集中推銷、故爲計劃改善擴充、決定將之重新改建、至地點問題、前擬在西湖路勤勸師範學院址、後覺城隍廟後便、尚餘空地、足敷改建、乃飭令工務社會兩局考慮呈復、一俟決定、即撥欵興築云、

財廳監督各縣財政

特增設縣財政股

(廣州訊)財廳以各縣財政統一收支、業於本月起實行、關於縣地方欵之監督、設置縣財務會、由縣及各區各派代表一人爲委員、縣財務委員會章程、亦經公佈、各縣均已選行組織、惟以各縣地方財政事務之繁、需指導、財廳亦另設一主管人員辦理、特在第四科內增設一縣財政股、以專責辦理屬于縣財政事務、設股長一人、現在物色中云、

赴南洋募欵

完成華僑中學 僑務處派員

(廣州訊)廣東僑務處長謝作民、此次北上出席三中全會、請予核定粵省救僑經費、及籌欵分在(港)(澳)多設短期小學、普及華僑敎育、因而滯留京中、記者昨與僑務處謝秘書遇、叩談一切、據云、謝處長(作民)電告、爲各項請求、已有相當效果、俟其返粵後、當可按步實施、以期貫徹推行救濟計劃、關于籌設華僑中學、已得烈士墓道管理處撥送紅花崗側之綫段爲校址、關於建築工程費及開辦費、凡五十餘萬、前省政府前任林主席、曾核定補助二十萬元爲建築費、惟現因省庫支絀、不能撥二十萬元之鉅、故決定由僑務處派員出國、向南洋一帶僑胞募捐、俾該校得早觀厥成云、

築黃埔大道

定下月興工 二個月完成

(廣州訊)開闢黃埔商埠工程進行、已極積極、粵路黃埔支綫、全段路基、亦將築竣、着手設枕木、安裝鐵軌、開埠會辦公署以黃埔與廣州之交通便利與否、實足爲該埠繁榮之最大關鍵、現決開闢黃埔大道一條、由東堤起、由車陂而達魚珠、接駁石牌入市路綫、該大道全綫長爲七哩四、路面寬額四十公尺、先築十公尺、現定本月中旬開投、下月興工、所需經費、由中央補助二十萬元、并由該部請料會駐粵辦事處協助進行、一切限三個月內將此黃埔大道完竣云、

日達十萬枚 銅元出口

奸徒在市面蒐買 運四鄉繞道出口

(廣州訊)財廳前因奸人偷運銅元出口、業經布告施行取締、每人携帶出口數額、不得過五十枚、併由關卡嚴厲搜索、其在本市直接偷運出口者、經告斂迹、距近日某國人在港澳、抬價收買內地銅仙、奸徒因厚利所在、遂皆趨之若騖、祇以本市搜査綦嚴、不能直接出口、乃在市面分投蒐買、一面交四鄉輪渡、運往江門石岐河口等處、始繞道輸出、因內地輪渡載運銅仙、不在禁例、奸徒遂得藉此偷運、源源流往港澳、總無確切統計、但每天至少逾十萬枚以上云、

四省特產品

仍繼續徵求

(廣州訊)市商會以四省特產展覽、爲商人推銷國產良機、故現仍繼續進行徵求出品參加、以謀促進國貨發展、昨爲此并再分函各國產品商號云、本會準合徵參出品參加粵湘鄂贛特產、聯合及全國手工藝品展覽會、前經將各部規程書式、函送查照在案、現查四省展覽會、已定期本月七日、在本市東較場開幕、至於此次全國手工藝品展覽會、係在南京舉行、原爲提倡國貨、策進工商、推廣銷塲、挽塞漏巵起見、關係國民經濟前途、至爲重要、實爲商人推銷國品最大良機、案諗貴號出品精良、銷流最廣、預報各書式、函送查照、希於三日內註明、先行來會掛號登記、并請于本會二樓徵品籌備處點收給據、一切費用、毋庸出品人負担、如有出品、請會代售及派人隨往大會推銷、所有來往舟車運費、均可照定章、予以優待、除日間再派員前來接洽外、倘有未明事項、希即向該員或本會詢問、

開發瓊崖投資困難

無直接負責機關

(廣州訊)當局自計劃開發瓊崖、商官各方均積極籌備參加、全國經濟委員會常委宋子文、尤爲提倡、并與滬上銀行團、合作會等、會商開發投資等各項問題、本省當局、農村合作會等、亦已先後派技術人材前往調查一切、現海外華僑、亦有馬來加各埠僑胞、發起歸國投資、甚爲踴躍、惟開發計劃、各方雖極度熱烈參加、但目前尙未有一全權、主理開發之人、而各方提議機關、亦以均有關係投資開發者雖欲投資、但頗有未知從何接洽之感、查華僑方面、現亦有感此種困難、故華僑投資開發瓊崖一事、尙雖有一確實主持開發之直接負責機關、方易集欵云

工商業放欵

籌備已告竣 將開始舉辦

(廣州訊)關于五百萬元工商業大放欵、各項籌備、已告完竣、其章則辦法、則俟曾市長返粵後、再經審核、即可開始舉辦、昨據悉、工商業大放欵辦事處、已在市立銀行三樓成立、現該辦事處特組織調查室、以爲調査申請貸欵者之保品、是否殷實、關於申請貸欵工商業店、須覓有相當保品、如不動產或貨物等、俟調查殷實後、則予付欵、規定月息六厘、期以六個月內清還、以資利便週轉云、

汕市府 擴建平民村

(汕頭訊)黃市長秉勛、自到汕以來、對于市政建設、靡不積極進行、尤以增建平民新村最爲關心、前市長任內、曾由社會科長蘇子賢、簽請呈請撥給公墓核准撥給千餘元爲擴建平村經費、黃市長到任後、即飭由工務科設計、業已興工增築、近黃市長以際茲世界不景、商業凋敝之秋、窮苦貧民、漏地皆是、對于擴建平村、尤亟應積極進行、務使一般平民、得以棲棲、故前曾擬定擴建平村籌欵辦法、擬以募捐及遊藝、暨商庫證利息項下撥出若干、預定二萬元爲經築費、日間即可施行、本月二日黃市長特偕同社會科長蘇子賢人事張萬珠、技士朱維新、等賓民工藝院主任鍾復初等乘汽車前往市郊擇勘平村新址、以便計劃建築、聞經勘驗海坦附近、暨中國附近三處、擬決定擇一處、爲建築平村新址云

度量衡商 領證繳費法

檢定所規定

(廣州訊)全省度量衡檢定所、爲澈底實施推行度量衡新制起見、對於所有度量衡製造販賣修理商店、函須從新登記、領取許可執照、否則不准營業、其執照有效期間定爲十年、關於登記領證繳費額、則有(製造)、(販賣)、(修理)、三項、計製造一、用原動力機械、平時雇用工人在三十人以上者五十元、二、用原動力機械、平時雇用工人不滿三十人者三十元、四、用手工製造、平時雇用工人在十人以上者十元、五、用手工製造、平時雇用工人不滿十人者五元、販賣者二元、修理者一元、規定統限於三月底以前繳費請領證云、

勘雲春爭界

民廳派員前往

(陽春訊)本縣第二區陂面地方、被雲浮縣西山第六區、武力侵佔、前曾經省政府民政廳數度派胡技士勘察、案懸日久、仍未解決、現民廳爲澈底辦理該案起見、昨特派視察員李禎前往陽春、縣府派自治科長林士新、科員蕭伯勉、建設梁技士等、會同前參議會副議長劉維綱、參議員陳元煇、第二區長陳德榮、助理員陳韶司等、於二月廿七日、會同前赴陂面察勘、而雲浮縣政府亦派出自治科長余瑞雲、及第六區區長額瑞階、暨鄉里長助理員十餘人、並前雲浮西山公安分局長李鴻萬等、先後抵逕該處會勘、聽候李視察員呈報省府核辦、又查李視察員於廿八日早偕同雲浮府六區長顯瑞階、轉往陽春第三區長壩地方察勘、

廣州火警卅九次

損失二萬四千零九十五元 一月份

(廣州訊)本市屋宇稠密、火警發生、時有所聞、查上月火警發生共三十九次、以太平分局段內爲最多、記者昨特往消防所調查、茲將二月份全市火警次數及損失傷斃人命等統計誌後、太平分局段內六次、全燒二間、半燒四間、損失共六千一百一十五元、陳塘分局段內三次、半燒三間、損失共六十五元、德宣分局段內二次、半燒二間、損失十元、海珠分局段內一次、焚一沙艇、損失三百元、大東分局段內一次、半燒一間、損失五元、永漢分局段內二次、全燒二間、損失一萬三千元、燒斃男子五名、女子一名、灼傷小童三名、西山分局段內二次、半燒二間、損失十五元、沙河分局段內一次、半一間、損失五元、小北分局段內一次、焚四茅屋、損失二百元、前鑑分局段內一次、半燒一間、損失五元、長壽分局段內一次、全燒二間、半一間、損失共七百元、南岸分局段內二次、全燒一間、半燒一間、損失一千元、逢源分局段內一次、全燒一間、半燒一間、損失二千元、惠福分局段內二次、半燒二間、損失約十元、光孝分局段內二次、全燒三間、損失二千五百元、寶思分局段內一次、全一間、半間、損失一千元、洪德分局段內一次、半燒二間、損失二百元、芳村分局段內二次、半燒一間、損失一百元、梯雲分局段內一次、損失五十元、至警界外有番禺縣第四區發生火警二次、全燒入間、損失二百五十元、梅花分駐所段內一次、共茅屋五間、損失一百元、

咳
咳久成癆
症深難治
服無效之咳藥
猶飲彈以自亡
最寶貴之身軀
莫犧牲於咳嗽
咳嗽。轉瞬即致危險。患咳嗽而亂服無效之藥。以致症深難治。猶飲彈以自亡耳。
必達治咳水。是久經醫界推崇。許爲逢咳必治的防癆聖藥。患咳者若爲安全計。宜即日服用
必達治咳水
▲不涼不燥●老幼咸宜▼嘉齡大藥房出品

H.B. BEER
含有充份
結構人體
之維他命
味道香
清血
隨時解
津津有飲
味之毒
醇
各大商店均有出售
香港啤酒
香港啤酒有限公司 都爹利街七号 電話二五一四六

體育版

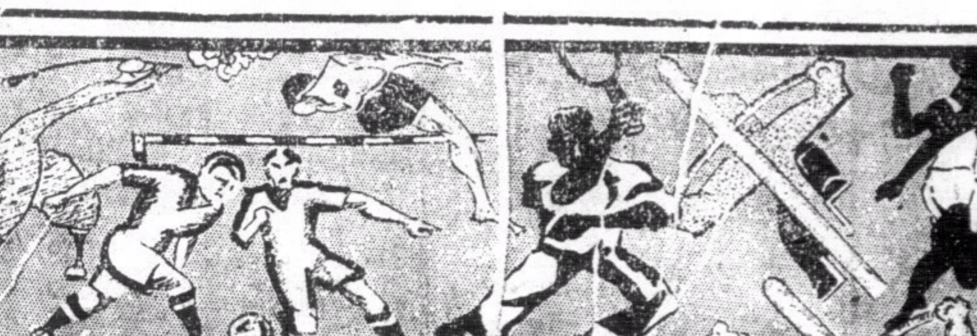

東方征菲隊

徐亨　麥紹漢　吳鷹基　賴聽才　曾仲雲　張國材　楊國華　陳炳士　鄭少康　李安納　宋靈勝

接納菲業餘體育協會之邀請　東方健兒下月征菲
四月廿二日趁亞洲皇后輪首途　李安納麥紹漢鄧文治隨軍効勞
埃路士打甲組亦定於五月首途

咸公

（專訪）菲列賓業餘體育協進會、爲提高菲島足球隊之技術與增加人士之足球興趣起見、最近曾電本港菲利賓會秘書代約本港足球埠際隊、南華體育會隊與埃路士打隊赴菲比賽事、業經本報刊載、查本港足球總會與南華體育會當局因各球員對於告假問題、未易解決・本已婉詞推却・至埃路士打足球隊則以尋甲組比賽已趨於緊張時期、且該隊對本屆錦標有濃厚之希望、該隊因以全力逐鹿尋甲組錦標起見、決不能於最近期間征菲・該隊業已接納菲體協會之遨請、尤於五月下旬首途也、菲體協會以南華會與香港隊因事不果行、乃轉遨本港東方會甲組足球隊・於四月廿四日赴菲比賽・廿六日抵菲・廿七、廿八、五月一日・二日、四日・九日約在菲比賽六場、各項條件由兩會負責人接洽、據記者調查所得、東方體育會於日昨已決定接納菲體協會之遨請、定於四月廿二日、全體一行十六人、趁亞洲皇后輪赴菲、在菲與當地勁旅約作六場比賽、然後於五月九日趁加拿大皇后輪返港・東方會在征菲時期中之尋甲組兩場比賽秩序、該會業已去函請求總會改期、以該隊之實力・最近確有長足之進步、該隊爲充實戰鬥力起見、遨請九華會之麥紹漢、鄒文治與聖若瑟之李安納隨軍・該隊所欠缺良好後衛與正前鋒人材、茲得麥、鄒、李三人之助、實力畧增、吾人深盼該隊健兒能揚威異域也、該隊之征菲健兒有如下列、

▲東方會征菲隊

徐亨（隊長）　賴聽才　楊國華　吳鷹基　張國材　麥紹漢　曾仲云

侯澄沼（教練）　金百兆　鄒文治　宋靈勝　李安納　陳仲賢　鄭少康　陳炳士

南華會徵求　延期結束

南華體育會第二十屆會員徵求・昨經定於本月十號爲辦理結束之期、故連日以來、加入爲會員者甚形踴躍、單就團體會員一種核算、截至現在、加入者已有商務印書館、永發印務局、崇蘭女學校數處之多、預料將來成績、比前自必更爲美滿、現該會以原定結束之期、爲時頗促、故各徵求員、因事未暇收集會費、繳交到會者、爲數尚多、該會茲爲通融辦理起見、特將結束之期、延限至四月十五號方告停止、俾各隊員得有充份時間・徵收會費、使無遺珠之憾云、

我國出席台杯網球賽　徐煒培被選爲代表

本屆台維斯杯國際網球比賽、第一週秩序、我國即遇新西蘭、全國體育協進會、除日前派定許承基鄭兆佳兩員、就近赴歐、代表出席外、該會總幹事沈嗣良特函請南華體育會主席顏成坤及李惠堂、在港徵求網球冠軍徐煒培、能否假代表赴歐出席參加比賽、顏等奉函後・昨經與徐氏晤商・徵得同意、即復函報告、協會週內即可有確實消息・函示、查徐氏對網球比賽、頗有天才・倘能藉此良機・赴歐觀摩・必能突飛猛進也、（中央社）

左爲徐煒培右爲鄭兆佳

普通界籃球賽　有四場舉行

普通界男子籃球賽、今晚秩序甲乙組各有兩場、甲組華僑對陽光、陽光爲本屆弱旅・且各健將紛投別隊效力・今晚與華僑對壘、失敗自然爲意中事、次場港大對南華、港大爲學界之盟主、實力不弱、惜

今日尋甲組補賽
南B對海軍之戰改期
九華會戰香港會　兩隊健兒在快活谷交鋒
施幅隊對西洋會　聖若瑟對九龍會

球侶

（專訪）本屆尋甲組足球比賽、已漸趨於短兵相接時期、自今歲各隊轉入第二週後、已告一中段落、結束之期相去不過兩月餘、足球總會爲求早日結束比賽起見、特定於星期三日由日前請求改期之隊伍、于今日分場舉行補賽、是以今日秩序共有四場舉行、甲組共三場乙組祇一場而已、甲組之戰香港會對九華會於香港會場、施幅隊再戰西洋會於掃桿埔場、九龍會迎聖若瑟于九龍會場、至[illegible]會同意、改期他日再行補賽、甲組三場比賽、當推九華會戰香港會一幕較爲精彩、蓋因兩隊實力相埒、勢均力敵、況九華會之名中衛徐亞輝、已于日前由厦返港、在港將有長期之逗留、今日之戰徐君如能拔刀相助、予九華會以一臂之助力、則勝利問題更仍穩固、但徐君之能否出場、仍須于今日下午始能定奪也、其餘兩場、皆屬外旅作戰、對錦標前途已無染指希望、第一次之戰績、施幅隊以四比二勝西洋會、今日再度重遇、西洋告山奴因病未愈、未能上陣助戰、西洋會失此一臂之力、吾恐再復去屆一箭之仇也、其次九龍會對聖若瑟一場、此場比賽仍以聖隊希望爲高、該隊於首次相遇時曾以二比零挫敗九龍會、但是次重逢、實力已無首次之強勁、九龍會如能盡傾銳臨陣、努力不屈、否則今日之戰、兩隊或有言和希望、否則優勝劣敗、陸爲聖者肉食而已、陣勢如下、

▲九華會　劉顯漢　郭炳忠　麥紹漢　鍾劍輝　黎國釗　徐亞輝　杜可衛　馮肇宇　楊根保　黃永康　鄧文治　周炎燊

▲香港會　羅渣　史杜蘭治　希路　衣史杜蘭治　花路　尼高氏　碧麗　美尼　衣律　威爾遜　阜拉

▲施幅隊　讀臣　士他路　威士打　谷氏　麥加士架　威廉臣　納尼　麥根　米佳拉　甸耶迪　埃也氏

▲西洋會　馬隙士　大亞路威士　施路華　小馬隙士　雷米廸　花南地士　小亞路威士　小告山奴　比路度　金氏　亞堅奴

▲聖若瑟　曾培福　哥士打　奧仙　士冰高　李安納　芝維地　花南地氏　鍾奴豪　小奧馬　窩特　加士地路

▲九龍會　米尼納　寶雲　衣化力士　千挪　卑利士　衣士文　畢力　羅曹　地諾士　V維地　韓尼波路

尋甲組各隊最近績分表

（隊別）	比賽次數	勝	和	負	得球	失球	得分
埃路士打	十九	十三	三	三	四十九	十六	二十九
南華A	十八	十	五	三	四十六	二十	二十五
南華B	十九	十	五	四	[illegible]	[illegible]	二十五
華塞斯	十八	十	四	四	[illegible]	[illegible]	二十四
施幅隊	十八	十	二	六	[illegible]	[illegible]	二十二
聖若瑟	十九	八	三	八	[illegible]	[illegible]	十九
海軍隊	十九	七	四	八	[illegible]	[illegible]	十八
東方會	十八	六	五	七	[illegible]	[illegible]	十七
九龍會	二〇	七	二	十一	[illegible]	[illegible]	十六
香港會	十八	八	〇	十	[illegible]	[illegible]	十六
中華會	十九	五	四	十	[illegible]	[illegible]	十四
西洋會	十六	五	四	七	[illegible]	[illegible]	十四
九華會	十八	三	六	九	[illegible]	[illegible]	十二
西警會	十九	一	五	十三	[illegible]	[illegible]	七

尋乙組各隊最近績分表

（隊別）	比賽次數	勝	和	負	得球	失球	得分
海軍隊	二十一	十八	二	一	[illegible]	[illegible]	三十八
華塞斯	二十	十四	四	二	[illegible]	[illegible]	三十二
南華會	二十二	十三	四	五	[illegible]	[illegible]	三十
施幅隊	十九	十二	三	四	[illegible]	[illegible]	二十七
工程隊	十八	十二	一	五	[illegible]	[illegible]	二十五
鯉炮兵	二十	十	五	五	[illegible]	[illegible]	二十五
埃路士打	二十	十一	二	七	[illegible]	[illegible]	二十四
華警隊	二十	七	三	十	[illegible]	[illegible]	十七
九龍會	十九	七	一	十一	[illegible]	[illegible]	十五
昂炮兵	二十	五	三	十二	[illegible]	[illegible]	十三
中華會	二十	六	一	十三	[illegible]	[illegible]	十三
香港會	二十	三	二	十五	[illegible]	[illegible]	八
九華會	十八	二	四	十二	[illegible]	[illegible]	八
東方會	十九	一	三	十五	[illegible]	[illegible]	五

尋丙組各隊最近績分表

（隊別）	比賽次數	勝	和	負	得球	失球	得分
華塞斯	十九	十六	二	一	[illegible]	[illegible]	[illegible]
軍需隊	十七	十三	一	三	[illegible]	[illegible]	[illegible]
施幅隊	十九	十三	二	四	[illegible]	[illegible]	[illegible]
利加會	十九	十三	二	四	[illegible]	[illegible]	[illegible]
光華隊	十九	九	五	五	[illegible]	[illegible]	[illegible]
飛機隊	十八	十	二	六	[illegible]	[illegible]	[illegible]
軍醫隊	十八	九	一	八	[illegible]	[illegible]	[illegible]
西洋會	十八	八	一	九	[illegible]	[illegible]	[illegible]
工程隊	十八	七	一	十	[illegible]	[illegible]	[illegible]
聖若瑟	十八	五	二	十一	[illegible]	[illegible]	[illegible]
軍械隊	二十	四	三	十三	[illegible]	[illegible]	[illegible]
西警會	十九	三	一	十五	[illegible]	[illegible]	[illegible]
華警隊	十八	二	一	十五	[illegible]	[illegible]	[illegible]
印陸軍	十七	三	〇	十四	[illegible]	[illegible]	[illegible]

本屆旭和杯定期決賽
南華陸軍逐鹿錦標
本月廿六日在海軍球場舉行　雙方若戰成和局將定期再決

醉漢

（專訪）本屆旭和杯比賽、業已舉行兩屆比賽、第一戰連膺兩屆錦標之陸軍聯隊以三比一之成績勝海軍聯隊、第二戰、南華體育會隊亦以二比零之成績勝海軍聯、以現目之成績而論、南華會與陸軍聯各得兩分、在績分表上並駕齊驅、後・決賽始定錦標誰屬也、旭和杯賽委員會爲籌備進行事務起見、于昨日下午討論一切・出席代表有南華會代表葉廣雄、莫慶、林中照與黃錫陸軍之代表、海軍聯代表等三人、由金隊長主席、沼醫生等四人、・軍聯代表一切・金隊長五時開會、收得二百廿五元六毫、報告舉行、收入比賽在加路連山舉行、宣讀、舉二次決議、南華會代表以二千一百冊六元三毫、議決之第二場比賽收得一千一百冊六元三毫、討論多時、費第一場比賽舉行之香港會球場、至地址問題、本屆行比賽收入、雙方各得一百卅六元三毫、照原定之決賽日期、再決勝負、在海軍球場舉行、南華如果和局、則將另定決賽日期、位之南華會對陸軍聯之決賽、如雙方戰成和局、門券價目照舊、觀衆可享受座位之權利、服裝軍隊則借用香港會球場、以供給三毫門券可享受五毫座位之權利、觀戰者欲享受此種權利者、須于是日購買五毫所用券之新足球一個、則由決賽會云、

▲旭和杯賽三強隊形勢

（隊別）	（比賽次數）	（勝）	（和）	（負）	（得球）	（失球）	（得分）
南華會	一	一	〇	〇	二	〇	二
陸軍聯	一	一	〇	〇	三	一	二
海軍聯	二	〇	〇	二	一	五	〇

全隊疏于練習、今晚之戰、表演精彩、華聯、略散漫、有一番對華大戰、南華也、實力想當、鐘聲後、爆以遠勝於預料、兩隊必甚緊張、乙組、苦然不必、比賽之數、未能預斷、保險乙組對可得相保、最後勝負利益之數、未能預斷、

蓋雙方實力亦是勢均力敵、各場次序如下、

△甲組	下午六時	華僑甲對陽光	（球証）黃文啓
	九時	港大對南華	陳汝正
△乙組	下午七時	華大對鐘聲	盧振暄
	八時	華僑乙對保險	郭木開

甲	南華A	南華B	中華會	九華會	東方會	警察隊	香港會	西洋會	華塞斯	海軍隊	埃路士打	施幅隊	聖約瑟	九龍會
南華A	★	0-0 / 5-1	4-0	3-3 / 2-0	4-3	1-0 / 1-1	0-1	2-0 / 7-1	2-0	3-1	3-3 / 3-3	5-2	1-2	0-1
南華B	0-0 / 1-5	★	5-2 / 0-1	2-1	1-2	3-0	2-1 / 6-1	4-2	0-1 / 1-1	4-0	1-4	4-1	2-1 / 1-1	1-1 / 2-0
中華會	0-4	2-5 / 1-1	★	1-1 / 1-0	2-1	1-1	1-3	1-1 / 0-3	1-4 / 2-3	1-0 / 2-0	1-2	1-2	3 2	1-2 / 0-1
九華會	3-3 / 0-2	1-2	1-1 / 0-1	★	1-1	2-1	2-6	1-1	2-5 / 1-6	3-3 / 3-4	2-5	0-2	1-1	1-0 / 2-1
東方會	3-4	2-1	1-2	1-1	★	4-0	0-7 / 2-1	1-1 / 2-5	3-1	3-3 / 3-3	0-1	1-2 / 2-3	3-2 / 3-2	1-1
警察隊	0-1 / 1-1	0-3	1-1	1-2	0-4	★	0-5 / 0-3	2-3	1-1	1-5 / 0-0	1-6	1-1 / 1-6	1-3	1-2 / 3-0
香港會	1-0	1-2 / 1-6	3-1	6-2	7-0 / 1-1	5-0 / 3-0	★	……	0-2	2-0 / 3-2	1-3 / 0-2	0-3	1-4 / 1-2	1-2 / 2-3
西洋會	0-2 / 1-7	2-4	1-1 / 3-0	1-1	1-1 / 5-2	3-2	……	★	0-7	0-1	1-4	2-4	1-1 / 2-0	3-1
華塞斯	0-2	1-0 / 1-1	4-1 / 3-2	5-2 / 6-1	1-3	1-1	2-0	7-0	★	4-2	0-0 / 1-0	0-2 / 1-1	2-1	2-1 / 1-3
海軍隊	1-3	0-4	0-1 / 0-2	3-3 / 4-3	3-3 / 3-3	5-1 / 0-0	0-2 / 2-3	1-0	2-4	★	1-4	3-1	4 0	4-0
埃路士打	3-3 / 3-3	4-1	2-1	5-2	1-0	6-1	3-1 / 2-0	4-1	0-0	0-1 / 4-1	★	4-0 / 1-2	0-1 / 1-0	3-0 / 3-0
施幅隊	2-5	1-4	2-1	2-0	2-1 / 3-2	1-1 / 6-1	3-0	4-2	2-0 / 1-1	1-3	0-4 / 2 1	★	1-2 / 0-2	5-1
聖約瑟	2-1	1-2 / 1-1	2-3	1-1	2-3 / 2-3	3-1 / 2-1	4-1	1-1 / 0-2	1-2	0-4	1-0 / 0-1	2-1 / 2-0	★	2-0
九龍會	1-0	1-1 / 0-2	2-1 / 1-0	0-1 / 1-2	1-1	2-1 / 0-3	2-1 / 3-2	1-3	1-2 / 3-1	0-4	0-5 / 0-3	1-5	0-2	★

秩序本週各項球類比賽

足球

三月十日（星期三） 下午四時半

尋甲組
- 海軍隊對南華B(0-4)海軍球場(改期)
- 香港會對九華會(6-2)……香港會場
- 施幅隊對西洋會(4-2)……掃桿埔場
- 九龍會對聖若瑟(0-2)……九龍會場

下午五時一刻

尋乙組
- 工程隊對中華會(0-3)……加路連山

下午二時三刻

尋丙組
- 軍需隊對施幅隊(2-0)……加路連山

三月十三日（星期六） 下午四時半

尋甲組
- 南華B對施幅隊(4-1)……加路連山
- 中華會對香港會(1-2)……掃桿埔場
- 九龍會對海軍隊(0-4)……九龍會場
- 埃路士打對西洋會(4-1)……遮咸道場
- 九華會對聖若瑟(1-1)……香港會場
- 東方會對西警會(4-0)……海軍球場

下午三時

尋乙組
- 南華會對施幅隊(0-0)……加路連山
- 中華會對香港會(3-0)……掃桿埔場
- 九龍會對海軍隊(第一週九棄權)九龍會場
- 埃路士打對昂炮兵(4-1)……遮咸道場
- 東方會對華警隊(0-7)……海軍球場

下午三時

尋丙組
- 飛機隊對光華隊(2-2)……深水埔場

下午四時半
- 利加會對西洋會(2-2)……京士柏場
- 軍醫隊對施幅隊(0-9)……陸軍球場
- 印陸軍對聖若瑟(1-2)……深水埗場

三月十四日（星期日） 下午四時半

尋甲組
- 華塞斯對南華A(0-2)……掃桿埔場
- 九華會對聖若瑟(2-6)……香港會場

下午三時

尋乙組
- 九華會對鯉炮兵(1-6)……香港會場
- 華塞斯對工程隊(3-1)……掃桿埔場

下午三時

尋丙組
- 華警隊對軍需隊(1-3)……九龍會場

下午四時半
- 華塞斯對工程隊(3-0)……遮咸道場
- 西警隊對軍械隊(2-1)……九龍會場

三月十七日（星期三） 下午四時半

尋甲組
- 南華A對東方會(4-3)……加路連山

足球友誼賽

南粵公司足球隊、自成立以來、每日加緊練習・現特定于十日（即今日）下午二時半、在銅鑼灣球場與海軍華和艦作友誼比賽・查華和艦擁有本港粵杯甲組健將多名、而南粵亦稱不弱、屆時定有一番精彩表演、雙方球員名單列下、

△南粵　竺清鏞　鄧松柏　梁伯偉　張榮　劉天申　曾如是　謝錦洪　陳國華　何家驊　陳皮　宋文敏上　林錦芳下

△華和　嚴事　陳地　伍濟宏　吳桂文　盧淑濤　鄭炳權　張國材　凌云曦　許國用　蘇錢光　江榮熙

小足球

△醒獅小球會、于本星期六日下午二時戰皇仁書院西北丙組于修頓園球場、又醒獅A組、承水師船澳士多聯隊之約、於本星期六下午二時、在灣仔修頓園球場作一度友誼賽云、

（A組陣勢）謝九　鄧濟　陳廣賢　葉其良　鄭容　李傑芬　陳澤佳　伍安　郭德華　生力軍賴成華、王金屏、

（丙組球員）梁金培　陳安利　巢渡柏　陳植生　余志雄　呂兆福　鍾滿池　生力軍黎自強、徐其開、

後備‥王鵬翼、黃蓮・丁顧茂、繆康義・李鵬飛、朱日川、楊一平、樊家根

△澳英英隊昨日戰勝振強小當隊、七比〇、澳英會勝南英四比一、澳英中當今日下午五時十分、與振強中童隊賽于修頓園、

△澳英由當陣容　郭啓基　姚文歡　余文光　陳加禮　雲鈺　梁漢輝　李福祺　蕭錫榮　梁關生

長途賽跑　今日發號碼

香港精武體育會主辦之全港華人第二屆公開長途賽跑、舉行時間爲期不遠、該會辦事人連日加緊工作、務求臨事週密、致各參加者之號碼、定於今日（十日）上午九時至下午九時發給、凡在香港方面報名者可到該會領取、若在九龍方面報名者、則到旺角彌敦道七五四號矛盾商店領取、外界報效獎品者仍絡繹不絕、昨該會又接到謝惠庭銀鼎一大座、馮民德銀盾一大座、美商同益洋行送贈李施德霖牙膏三百餘筒、以獎勵各健兒、現去函該會認贈獎品者尚有數起云、（新亞社）

籃球友誼賽

灣仔華聲劇社、成立以來、成績卓著、該社社長何冠球、鄧定平君、熱心社務、除發展劇務外、今更組織籃球隊、提倡體育、昨（八）日下午四時、該隊與徵光籃球隊作一度友誼賽于扶輪會球場、雙方實力均在伯仲之間、表演精彩、觀者極衆、戰情甚烈、卒以華聲廿七比廿二勝、聞該隊藉以研究球藝、特約灣仔利東街五十四號三民鐵鋪隊、（新亞社）

今日公開網球賽　有四場舉行

全港公開草地網球賽、昨日下午本有單打三場、雙打一場、因球場濕滑、終日不能作戰、是以改期補賽、今日秩序如下、

△單打　侯活　對　荷路美士

△雙打
- 陳金潘、石錦洪　對　林希保、李云年
- 黃兆秉、陳碇祥　對　黃永嘉、寅錦鍵
- 洛力架士、施豸華　對　王題丁、當路

（新亞社）

籃球友誼賽　美艦勝華僑

美艦石加文杜自來港之後、該艦籃球隊日前特約青年會比賽、藉與聯絡友誼、昨晚七時又與本港勁旅華僑甲組作友誼比賽、美艦將除前夕出場五將之外、昨晚多一新將助陣、故其聯絡工夫較爲緊密、進攻退守、不負戰聯、是以戰來能成三四次之平手、于最後一煞間、能以一分之差歷倒華僑、……結果美艦以三十六分對三十五分勝華僑、成績如下、

侯澄沼　鄧文治

△石加文杜

	加利利	奇力士頓	佛錫	普錫	巴合	馬非	
	六	三	三	〇	四	〇	共
	〇	四	〇	〇	〇	〇	三十六分
	二	一	三	二	〇	-	
	十二	十	六	〇	八	〇	

△華僑甲

	劉德偶	許子俊	陳汝正	徐亨	李桓芬	林有培	
	二	二	一	五	一	四	共
	〇	〇	〇	四	-	〇	三十五分
	一	〇	〇	〇	-	〇	
	四	四	二	十四	三	八	

大華影戲院

即日重映一天

聯美公司入選世界名片第三名深刻大片

街前慘劇

施維亞妮薛大傑作

明天換映 特別偵探

孔如坊 新戲院

即日放影

南洋影業公司全部粵語歌唱詼諧趣緻聲片

鄉下佬探親家

正牌鄉下佬林坤山 正牌鄉下女唐雪卿 老牌大傻仔廖夢覺 新牌鄉下仔 子喉七 合演

○鄉下佬探親家禮義編編、自謂一表斯文、十足大方！
○鄉下佬學風流、拈花惹草、誰知中美人局、被捉黃腳雞！
○鄉下女嫁僆仔、郎舅仔做舅仔！郎舅三人成妙趣！
○用正牌老倌、製造新鮮笑料、解愁散悶、舍此莫屬！

下期換影 南洋粵語百片 賣油郎獨占花魁 白駒榮主演

華英洋服店

平嘢冇好、好嘢冇平、平而又好、非此莫屬、

（地址）九龍油蔴地彌敦道四百九十二號

東方戲院

即日放映

美高梅出品 艷漫頑浪妙趣解頤大名片

試夫記

兩大明星 羅拔孟甘馬利 羅素蘭絲 合演

幽默至極！香艷至極！逃婚逃到未婚夫的懷抱！尋死尋到未婚妻的櫻唇！

下期十二號換映 藝術巨片 恩重骨肉

不日放映 蠻艷巨片 女野人記

分價連稅 日場 前座一毫 頭等二毫 超等三毫 夜場 超等七毫 小童三毫 頭等五毫 小童三毫 中座三毫 小童二毫 前座二毫

娛樂大戲院

即日兩點半、五點十分、七點一刻、九點半開映

小霸王冰史貝琪主演空前傑作

非獵堪士・羅富摩根拍演軍事趣情片

頑童將軍

此片寫一個天真純潔的小童、一舉一動、一笑一嚬、都足使你的心靈深為他緊扣、其中並加插一段軍事寫情的敘述、極為緊張。

下期換映 歐倫比亞恐怖驚人寫情名貴佳片 靈肉再生

皇后戲院

專映巨片的名片大本營本院電話三一四五三

即日開映 請速定座

榮膺影藝學院金章冠軍勇武明星域陀麥勒格連最新傑作

新環球公司特製勇武諧艷巨片

難過美人關

THE MAGNIFICENT BRUIE

美人關、難過！英雄壯志心、百折不磨！好一條鐵錚錚的硬漢、男子們像哪吒、懼怕他、女性們當寶貝般追逐他、却被一位脂粉尤物、把他弄得垂頭喪氣、他渾身軟化、一蹶不振！

下期換映 霍士特製歌樂香艷諧趣巨片 妙曲調情

平安戲院

定座電話五六八五六 本港售票處在統一碼頭

即日開映

神童歌星卜比白蓮歌樂倫理名貴傑作

雷電公司本年鉅製

虹影花聲

江頭一曲彩虹影！巷深幾片寶花聲！妙名各派美。歌九枝懇摯動人戲劇多場。

下期換映 新環球特製品航空愛情緊張巨片 飛行女傑

新世界戲院

即日放映

大衆公司第一部貢獻偉大樂品出品防空戀愛倫理有聲片

多情天使

林坤山 朱劍琴 大口何 楚賓 鄭山笑 黃曼梨 畢綺梅 周志成 林妹妹 黃壽年 十餘巨星合演

本片特長：有宛轉纏綿的故事、有割愛存孤的義舉、有捨身取義的精神、有肉搏衝鋒的戰景、有飛機轟炸的壯觀、戰車百輛悲壯緊張！戰機多架驚心動魄！陸軍萬人戰區遼濶！

下期換影 華威公司粵語笑片 老婆皇帝 月兒 伊秋水 子喉七 主演

光明影院 油蔴地公衆四方街 有聲影院

即日放映大觀公司出品

翻天覆地

鄺山笑 林妹妹 大口何 楊君俠 黃壽年 鐵劇家 羅舜卿 女客串

放映時間 △日場 兩點半 △夜場 七點半 九點半

票價連稅 超等一毫半 後座一毫 中座八仙 前座五仙

下期放映 海底針 龍影公司出品全部粵語對白歌唱鉅片 桂名揚 胡蝶影 主演

鐵定三月十四號 封鎖大西洋 英法德俄海軍部協助製 全部砲火衛海天對白戰片之王

鹿角酒店

房租五折 日租五元 月租面議

中環大馬路門牌壹百四十八號 電話二零五零五

余漢謀啓事

漢謀此次過港、荷承港中各界熱烈歡迎、盛筵款接、高誼隆情、至深感謝、茲以匆匆回粵、未及一一踵辭、殊為歉仄、用登報端、藉伸鄙意、諸希垂照為荷

港聞之一

余漢謀劉維熾專車返粵

華僑團體華商總會昨日分別開會迎余 席間賓主盡歡余漢謀劉維熾均有演說

第四路軍總司令余漢謀、粵省建設廳長劉維熾、前日南返過港、備承港府暨各界熱烈歡迎、昨日上午十時、華僑五十二團體、假思豪酒店舉行歡迎大會、華商總會、則于下午一時、假座香港大酒店設宴招待、余劉兩氏、暨徐參謀長等、均依時蒞會、主賓酬酢甚歡、至下午六時、余總司令等以省方軍政要務待辦、已乘廣九路專車返省、茲誌各情於次、

華僑團體歡迎會

昨日上午十時、華僑團體假思豪酒店舉行歡迎余總司令大會、參加團體計有孔聖會、廠商聯合會、鐘聲慈善社等五十二個團體、

大會職員 如下、（主席團）葉蘭泉、張瀾洲、顏成坤、韓文惠、陳鑑波、（總務）韓穗軒、李華卿、劉鑄芸、（文書）梁世寬、李小覺、范侶瑋、（佈置）盧俠父、楊耀廷、白鈺滋等、（款接）楊一飛、李子壽、王雪等、（糾察）黃沛、尹廣、李志公等、（司儀）李譜卿、

到會人物

昨日到會者、除主方大會職員各團體代表林翊球、陳崑霜、劉景清等一百七十餘人外、有來賓余總司令、劉廳長、徐參謀長、陳處長等多人、華人代表羅旭和、羅文錦、李樹芬、暨周壽臣、李星衢、黃茂林、周兆五等、亦被邀作陪、賓主異常歡洽、全場充滿愉快空氣、

開會情形

余總司令劉廳長等到達後、司儀人李華卿宣佈開會、奏國樂、全體向黨國旗及總理遺像行三鞠躬禮、主席團陳鑑波恭讀總理遺囑、葉蘭泉致開會詞、張瀾洲致歡迎詞、詞畢、全體向余總司令行一鞠躬禮致敬、並請余總司令致訓詞、（另錄）劉廳長演說、（另錄）詞畢、拍照、禮成、茶會、至十一時許始散、余總司令返行轅休息、劉廳長在旅邸招待廠商聯合會代表、接洽廣州致敬團事宜、

余氏訓詞

各界代表諸君、今天荷承諸君代表各團體開會歡迎、兄弟覺得是十分榮幸、感謝之餘、願以質直坦白誠摯之意、與各位代表諸君說幾句話、並願以今天所說的話、來彼此互相勉勵、

中國情勢 我們的國家、自九一八以後、確然是在內憂外患、雙重壓迫之下、可是「殷憂啓聖、多難興邦」、我們的國家的政治和經濟、受了國難的刺激、已獲得了不少的進步、我們觀於去年迭次事變的發生、能夠安然和平了結、而全國人民對於國防上的貢獻、如購機、捐款、等捐助、其熱烈的情緒、尤為以前所未有、此種良好的現象、即為國家進步的明徵、然此種進步之所以能夠獲得、無非是全國人民一致覺悟、信賴政府所致、簡言之、即精誠團結之效果、故吾人今後應依據已得之經驗、循此精誠團結之途徑、信仰三民主義、信仰國民政府、信仰自已有復興國家民族的能力、不沮喪失望、不躊躇狐疑、以樹立堅强的信念、各於其本身所為正當之事業、為沉着堅毅的奮鬥、同時對於有益於國計民生之事項、尤應本此精誠團結的精神、不以奪取為目的、大家互相幫助、務使其有所成就以應付今日當前艱難的危機、這一點、兄弟很願意與諸君及諸君所代表各團體的同人、在精神上彼此來互相勉勵的、

粵省經濟 其次、我們知道中國、向來以農業立國的、對於近代化的工業、非常落後、而且因為農業墨守舊法的緣故、從未改良、復以水利未修、災害迭見、所以糧食生產、亦非常缺乏、就以廣東一省而論、年中仰給洋米、亦在一千萬担左右、年中資本的流出、不下一萬萬元、故今日我國、不特工業品、要外國供給、即糧食亦不能自足、都市蕭條、農村破產、實為中國普遍的現象、我們要復興國家、自不能諱疾忌醫、漠視此種事實、故我們今日當前而急切的任務、不特要改良農業、整理水利、開墾荒地、防止災害、使農產品得以大量增加、以達國家自給自足的境地、同時於近代各種重工業、輕工業、及輔助工業、尤應急起直追、以充實國家的力量、與人民的生活、吾人今後應如何利用資本土地與人材、以發展國家的工業與實業、此實為國民對于國家應盡的責任、必須要大家來共同努力、這一點、也是兄弟很願與諸君、及諸君所代表各團體的同人、在行動上、彼此來互相勉勵的、

港僑使命 諸君今日所代表的團體、在社會上是有相當力量的、而且我相信諸君所代表各團體的人、對於各種事業的建設、其中自然很多有經驗有技能的、現在國家既然需要建設各種工業及實業甚多、因此兄弟很希望諸君及所代表的團體、用一點精神與財力、來替國家分任此種建設工作、

開發瓊崖 現在上海方面、對於開發瓊崖實業問題、極為注意、在不久將來、或有考察團、同時調查計劃、港地各界同胞、愛國思想、向不後人、似宜一體參加、共同努力、兄弟今日很希望各位、藉此機會、組織一經濟有力的團體、與上海方面、彼此聯絡、從速計議實行、或對於其他工業與實業、投資建設、使今日的歡會、不特兄弟個人得有殊光、即於國家復興的進程中、也留着一種偉大的紀念、這是兄弟所祝禱的、

劉氏訓詞

畧謂主席、各位先生、今日香港華僑團體舉行歡迎余總司令大會、兄弟得陪末席、不勝榮幸、關於最近粵省施政情形、余總司令頃已詳言、無待贅述、兄弟服務桑梓、負實建設工作、本極重要、然就任以來、未見成績、言念及此、曷勝愧赧、惟是責任所關、兄弟對於發展經濟建設、未嘗一刻敢忘、茲特藉此機會、貢献鄙見、以供諸君參攷、

港粵關係 港粵兩地唇齒相依、實有互相促進繁榮之必要、是以僑胞雖寄居香港、亦與在粵居住無異、且期求兩地之繁榮、心理則一、欲求地方繁榮、有二要素、一為人材、一為財力、人材方面、我國向來落後、近十年間、始稍有進步、僑胞培養子弟、使成專材、厥功尤多、尤其是港僑方面、因香港與英國關係密切、港僑子弟在港卒業後、多送往英國、再求深造、由是培養人材、為數更多、在此國家需要人材、發展建設之際、希望多多介紹、到廣東服務、幫助建設、

粵省經濟 惟雖有專材、而缺乏財力、欲求發展建設、亦難辦到、廣東向為入超省份、其勢維持者、祇藉生絲出口、及華僑之大量匯欵而已、近年以來、因受世界不景氣影響、已大不如前、廣東去年始稍轉好、是以發展粵省建設事業、頗盼港僑投資、余總司令頃再三聲述、兄弟職司建設、盼望尤殷、

投資保障 港僑投資祖國本極熱誠、然因懷疑政府對華僑投資無確切之保障、是以裹足不前、此種意見、各位雖未明言、然兄弟已忖度得之、不過此種懷疑、請各位今後勿再存在、黃主席與余總司令對保障華僑投資、已迭有切實充份保障之明確表示、且政府當局最近會表示不但歡迎人民投資、即已為政府辦成且為有利可圖之工業、亦可讓歸人民承辦、如此僑胞之懷疑、自可冰釋矣、欲達到上述目的、必須港僑粵民及港粵政府、能有充份合作、方能成功、且能促進兩地之繁榮也云云、

華商總會歡迎宴

余總司令參加華僑各團體歡迎會後、以本人久未到港、特偕同參事黃範一、梁少衡兩氏、輕車簡從、環遊半島、下午一時、本港華商總會、假座香港大酒店天台花園、設宴招待余總司令、劉廳長、徐參謀長、郭秘書、上官軍長雲相、及陳處長勉吾、李處長熙寰、參議黃範一、梁少衡、參事朱麗泉、參謀余伯泉等多人、蔣委員長駐港特派員陳其尤、及前僑務委員等、均被邀作陪、

歡宴情形

到有主席李星衢、華人代表羅旭和、周俊年、羅文錦、李樹芬、各界領袖名流周壽臣、李石泉、顏成坤、羅棟勳、冼秉熹、鄧肇堅等百餘人、時屆、先舉行讌敘、讌畢、主席李星衢致開會詞、黃茂林致歡迎詞、余主任致答詞、（詞錄後）劉廳長致答詞、（詞錄後）禮成散會、

余氏演詞

余總司令演詞原文、各位先生、今天荷承貴會設宴歡迎、兄弟對於貴會同人這樣高誼隆情、是十分感謝的、適聞主席所致歡迎詞、對於兄弟推崇的話、實在不敢當的、至對於兄弟期勉的話、兄弟很願意在個人能力之所及、努力去做、以勉副各位先生的厚望、今天大家能夠暢叙一堂、把酒歡談、這是很難得的機會、所以兄弟很想借此機會、將個人的感想、與各位談談、並請各位指教、

強弱標準 近代國家的強弱、完全以其經濟力量、來作估算的標準、然而國家經濟力量的構成、實以商業為最重要的因素、因此一國商業的盛衰、直接影響於其國之強弱甚大、今日世界又為商業競爭的時代、商業之目的不僅在謀取個人或一團體之利益滿足、而且對於整個國家經濟力量的愛護與培養、尤負有重大之使命、

商業制度 我國商人、向以重信義、部斷為宗旨、此種以服務為營業的精神、是值得佩仰的、不過營業的方法、仍覺未能發揮、因此在國際競爭、不免有吃虧之處、譬如關於商業組織與管理、多未能採用新式的商業制度、以致往往有良好的企業、終因內部腐化而崩潰、又如產銷兩方、彼此分離、未能為密切的聯絡、以致市塲需要、不能明瞭、或有價廉物美的商品、無法銷售、因此、一方失敗終至牽累於他方、又如今日走私之風盛行、未有聯合防止的辦法、以致正當的商業、受其打擊、不克維持、凡此種種、均為我國商業的致命傷、而影響國家的經濟力量最鉅、

商人動向 近年國內商人、感於國難之日益嚴重、已有一致的覺悟、對於國家經濟利益、切切注意、對於商業上的弊害、亦已努力設法排除、例如近年來提倡國貨運動、採用新式商業制度、創設聯營組織、產銷兩方合作、商品公開展覽、聯合防止走私等等、均為商業上自力更生的辦法、而且有良好的成效、

港商地位 香港為遠東重要的商埠、貴會為我國人在港有力的團體、而各位先生、又皆有敏銳的思想、遠大的眼光、愛護祖國、向抱熱誠的、倘能對於國內所試行而有效的辦法、與國內外各地商會、為緊密的聯絡、作進一步的努力、其裨助於國家經濟力量、自必極大、

前途希望 貴會對於辦理社會公益的事業、向來是有很好成績的、此種成績、兄弟非常敬佩、因此相信貴會必能本已往替社會辦事的精神、應用到為國家辦事、以充實國家的經濟力量、貴會前途的光榮、是無可比量的、兄弟今日謹借杯酒、祝敬各位、並祝香港華商總會萬歲、各位先生健康、

劉氏答詞

劉廳長致答詞、首致謝意、以為本人無功無德、辱承過獎、實覺汗顏、繼以希望吾僑方面、對我鄉邦不斷協助、事實顯著、無可否認、繼述粵港兩方關係之密切、

港粵關係 劉謂廣東香港兩方、不能當作兩件事看、應該當作一件事看、一方面不發展、則其他一方面亦斷難發展、㈠從地理上言、香港與廣東、朝去夕返、往來甚易、根本上不能把兩方面分開、㈡從商務上而言、香港之商業、或與南洋、或與歐美洲、貿易往來、不可分開、㈢從國際而言、誠如羅旭和先生昨晚所言、中英邦交、未有如今日者、誠的論也、兩方既有此密切關係、則一切有關問題、彼此常以一種親愛、合作、平等之精神、解決一切問題、於各方面、一切問題、各位都有很好意見、無待兄弟再述、不過今日兄弟承各位華商領袖、以盛意賜見、感激之餘、實有不得已於言者、是為請各位一陳之、

香港商務 兄弟現在單就香港商務發展而言、自然香港希望發展、不但香港、即在世界各國、均希望發展、不過商務發展、斷不能偏面的、不能孤立的、偏面則斷難完滿、孤立則不能合作、試觀先進國家、如英美等、最近所受不景氣打擊、何等嚴重、此中原因固多、而癥結實由於目光祇在偏面、如關稅壁壘、各國為保護本國工商業、乃有採用保護政策之手段、尤以德人伊斯爾所主張之關稅政策為普遍、各國採用關稅政策、遂生反響、我將外貨賦稅抽重、人亦將我貨賦稅抽重、遂致演成今日之現象、惟有互助互惠、聯絡合作、始可救藥、此種辦法、已收成效、我人一定要積極合作、香港原為海軍軍港、當初之意、亦着重於軍事觀點、其後商業日漸發展、以至現在、但香港商業、雖日有發展、就其本身而言、實無商務可言、其所有者、無非內地工商與外洋工商發生連帶關係、故欲發展香港商務、應發展內地商務、現在有兩點意見、擬與各位交換者、

兩路接軌 ㈠關於廣東經濟建設、香港方面、從前希望廣九鐵路與粵漢鐵路接軌、以為一經接軌、則香港即可繁榮、此點顯有片面理由、但吾人斷不單從香港着眼、不顧祖國者、我人是否想我鄉邦得有長足發展、相信各位愛國愛鄉、當具同感、

黃埔闢港 ㈡從前香港有種意見、以為廣州好、香港一定好、此係絕對錯誤、就現在黃埔商埠而言、第一步計劃、將闢作可以停泊二萬噸以下之船隻、一萬噸以上船隻、倘難進口、何必過慮、故兄弟覺此應分工合作、以完成兩地繁榮、即使經過相當時間、黃埔闢成大港、即大如舊金山之輪船亦可泊進口、各位是否不希望此種願望成為事實、兄弟相信一定希望的、此兩點請各位特別注意、兄弟深信各位時加留意、則廣東建設、在余總司令與黃主席（慕松）領導下、必底於成、

僑商投資 李主席所言政府倘能加以保護與獎勵、僑商甚願返國投資、舉辦實業一點、兄弟深信余總司令與黃主席、均有同樣的意思、兄弟對於此點、自當秉承兩位長官努力做去、以副各位期望、兄弟現在謹借杯酒、還敬各位、敬祝各位健康、

當午乘專車返粵

當午三時許、余總司令以酬酢完畢、仍偕參議梁少衡等、輕車簡從、重遊香港、四時許始返旅邸、余總司令因離粵日久、要公待辦、遂于六時零一分乘專車入粵、

（此段未完轉入第十版尾）

太古洋行船期廣告

廣州 往上海 三月十號下午五點開行
南寧 往汕頭福州烟台天津牛莊 三月十號上午十點開行
新甯 往汕頭上海青島 三月十號正午開行
成都 往汕頭上海青島烟台天津 三月十二號上午十點開行
瓊州 往海口北海海防 三月十二號下午三點開行
嘉應 往福州上海 三月十三號下午二點開行
四川 往汕頭上海 三月十四號下午五點開行
安徽 往汕頭廈門 三月十五號下午二點開行
江蘇 往汕頭暹羅 三月十七號正午開行
南昌 往汕頭福州烟台天津 三月十七號上午十點開行
蘇州 往汕頭上海青島 三月十七號正午開行
太原 往廈門上海 三月十七號下午五點開行
美南 往海口石叻 三月十八號上午十一點開行

貴客附貨請到本行或德輔道西三號太古分局電話式式零零式 貴客搭船定位請到德輔中壹百廿七號南泰但記 自動電話式零壹式伍

華人總經理莫慶錦 分局司理蔡靄一 謹啓

德記利士公司船期

新海門 汕頭廈門福州 廿七日下午四點
海陽 汕頭 廿八日下午三點
海壇 汕頭 初二日下午四點
海壇 汕頭廈門福州 初五日下午四點

貴客如欲搭船附貨者請到本公司辦房面議是荷

德記利士公司啓

渣甸輪船公司船期

啓者本公司茲有堅固快捷輪船

德生 往汕頭上海青島 三月十一號下午六點開行
恆生 往汕頭青島烟台天津 三月十二號下午三點開行
茂生 往山打根 三月十二號上午十點開行
和生 往汕頭上海青島 三月十四號下午二點開行
瑞生 往星架坡庇能吉打 三月十六號下午三點開行
廣生 往汕頭上海青島 三月十七號上午十點開行
浩生 往神戶大阪 三月二十一號正午開行
日陞 往汕頭福州青島烟台天津 三月十九號上午八點開行
吉生 往星架坡庇能吉打 三月廿二號下午三點開行
顯生 往山打根 三月廿六號上午十點開行
源生 往星架坡吡能吉打 三月廿七號上午九點開行
金生 往神戶大阪 四月二號上午七點開行

凡往汕頭上海青島輪船除星期日外均有船落貨後駁長江各埠貨物貴客如欲附貨搭船者請移玉至本公司辦房面議是荷 電話式壹肆七七

渣甸公司啓

廣生隆船務洋煤行 船期廣告

啓者本行茲有最堅固快捷輪船 新榮華 SOLVIKEN 夏歷元月廿六日啓行 往荷屬三馬林達埠 貴客搭船附貨請到本行面商是荷

注意 本號搬往新地址德輔道中二百三十六號三樓自動電話二四一四四 省行沙基一百七十號卽六二三路 自動電話一二八零一

國府司法院院長居正介紹肺癆救星 鄭瑞生醫官

世上殺人恐怖者莫如虎狼猛獸與時疫霍亂等症尚可預防抵抗至若肺癆內傷咳血童子傷肺癱臭瘀肺萎氣喘肺爛啞癆陰虛潮熱失眠大收肌肉喉痛盜汗等實爲九死一生醫治萬難年中死於此等症者其數不少倘經鄭瑞生醫師調治確有特別神效另有特別良藥根治永無反復誠醫界中之泰斗也謹誌數言俾患者知所問津焉

鄭瑞生醫師 住中環大馬路何東行四樓 電話式五四七一

居正

腦漏鼻塞 李幾痊愈

氏向患鼻淵腦漏之症。常流濁涕。奇臭難聞。且失嗅覺。而腦部時覺刺痛。以致身體衰弱。已歷十載之久。在安南時迭訪名醫治理。迄未能痊。後得港中戚友函知。述及本港有著名頭部專家蔡德芬先生。擅治腦漏聖手。乃趁輪來港。特延蔡先生診治。藥未數服。腦病若失。繼治一月。涕止鼻通。腦患霍然。而體亦健矣。足見先生治腦病神手也。銘感之餘。謹誌數言。登報鳴謝。

蔡德芬先生寓香港灣仔交加街十八號惠仁堂▲分館香港大道中第一百七十六號何東行三樓電話式柒肆叁柒 分館電話二二七零九▲老館廣州河南溦珠橋龍溪首約柒拾捌號。

安南金邊柴靚市陳猷記吳陳氏敬頌

恭頌 陳錦泉授長男春培先生白喉救星

瑞誠堂 杜四端
顯發船務公司司理 郭顯宏
孔聖會 黃錦英
鐘聲慈善社游泳部主任 江振華
太豐船務公司司理 陳耀棠
騰記銀號 馮少堂

余等本人或子女患白喉症皆賴春培先生治愈感激之餘特登報恭頌及介紹焉 先生寓務所在德付道中一百八十號二樓卽新世界戲院對面

人言不足畏白症竟除根

入世手習慣、恆言白症無正方俾年前流連花樹、致患此症、鬱感莫名、雖延中西醫治、亦無效果、徒餘痛苦、幾不知人間何世矣、幸得友人介紹男毒聖手阮全眞先生處診治藥僅四服、病覺霍然、愈後半載、並無復發、始悉人言未足盡信也、因將病之始末、爲同病者介、阮先生特製(植物散)每包一元 不論新流久流、一服見效、再服全愈、(後尊丸)一服立除梅毒 阮先生事務所 大道中一七六號何東行二樓 (將此告白到診免費)

港聞之二

羅文錦質問制水

立法局今日例會 銀禧水塘開幕後何故仍施行限制 續開財政會議追撥政費

立法局今日下午二時半開會、屆時羅文錦將提出關於制水之質問數項、請政府公開答復、羅氏之問題如下、

羅文錦質問

請政府詳細述及食水之一般問題、特別於銀禧水塘開幕後不久、何故尚施行制水之理由、並請述及渡海水喉之運水容量、及本港濾水設備之效能、政府對上述兩項設備、將來有何措施、繼由輔政司請通過本年二月三日財政委員會之報告、律政司請將市政衛生局于本年二月十二日修正之食物店例文通過、最後則由律政司提交二讀會通過一九三二年恩俸則例、及一九二八年護勇則例、

請增撥政費

續開財政會議、請通過追撥政費共十萬九千三百二十一元、計開、一九三六年之預算案不敷追撥者共二萬四千一百五十二元、項目如下、㈠水錶費用一萬元、此項費用已撥出二萬七千元、但因水錶用戶增多、而漲水又值高漲、故請追撥此數、㈡亞洲籍文員之租金津貼三百五十六元、㈢滅火局臨時鐘費廿四元、㈣天文台制服費二元、㈤此項乃用以檢驗四職員之體格者、㈥航政署職員酬金一千一百廿八元、㈥高等法庭職員酬金四百一十三元、計開、㈦監獄署職員酬金二百六十四元、㈧婢制調查費用七千七百四十一元五毫、八仙、計開、舟車費四千五百一十一元五毫、各項補助費二千一百二十一元二毫二仙、倫敦助手費用二百五十八元一毫七仙、本港助手費八百五十一元八毫、㈨文員恩俸及告老津貼金六萬五千二百四十六元、一九三七年、㈠警察特別訓練班費用四百七十二元、㈡監獄署需單車費用一百一十元、㈢海軍義務隊費用五百七十元、㈣九廣路車頭水鏝費用一萬九千一百一十元、㈤航政署職員酬金四十元、(新亞社)

大羅仙酒店

香港德輔道中

酒店裝煌 貴族用具 平民價目 素稱經濟
特色飯菜 隨意小酌 冷熱水喉 日夜充足

日夜之房 特別減收
一律元弍 隨時應有

優待來賓 房租極廉 加宿風扇 概免收費
元弍之房 夜晚通宵 住客到來 無有推卻

置業公司開股東年會

香港置業有限公司昨晨舉行週年大會、由畢打臣主席、到有股東多人、主席報告去年告羅士打酒店營利二萬五千一百七十七元、其演詞云、是年置業租項之入息、又再低減、計共減少四萬八百八十八元七毫六仙、其次抵押品之利息、亦無增加、僅得六萬八千三百六十二元二毫九仙、不過最堪告慰者、乃告羅士打酒店、前年虧蝕三萬九千一百三十三元八毫、去年則反獲利二萬餘元、經已超佳、去年未有沽售物業、大道中九號之舊建築物、現已拆卸改建、大約本年六月底卽可工竣、公司所管轄之物業、皆未受颶風之影響、現決意每股再派息一元、連前共派息二元云、繼由書記施威路和議、並代表股東致謝主席、最後選舉核數員、畢後散會(新亞社)

蓄婢未註冊 待遇雖佳仍違港例

判罰百金外婢女交回親母管理

前月十八日、有十七歲女子李好娟、(又名李基)赴七號警署報案、謂已乃一未註冊婢女、常被主人虐待、欲歸就其父母云、警署據報、乃由警員在西營盤寶德街十六號二樓將婦人梁田拘控于案、控以蓄婢未註冊罪、案經一度提審、昨日下午二時半、再由中央巡理府史司提堂、案由婢女鄭辦傳理沙主控、開堂後、復由婢女之母王滿作供、由被告自辯、謂其衣服等物、及日常用品、如脂粉唇膏等、皆全由被告供給、官判被告罰款一百元、好娟則交回其母王滿管理云、(新亞社)

行將抵港 大批富豪

本港商店將受惠不少

據航空界之消息、謂本月份將有大批英美富翁過港遊歷、爲數約一千二百五十名、查彼等所乘之輪船、爲重四萬三千二百三十噸之英國皇后號、計期本月廿一日卽可抵港、其次爲德輪信號號、比英國皇后號遲到四日、另一艘意國郵船名佛蘭千尼亞、則定期本月廿六日抵步、載來遊客三百三十五名、(新亞社)

搜獲銅仙

德生輪上 無人承認全數充公

邇來有某國人高價收買廢銅爛鐵輸運出口、因而銅鐵市道、突告飛漲、而流行廣州市面之銅元、尤爲此輩之目的物、走私者流、多在省高價收買、偷運來港、轉售圖利、故月來銅錯之由港出口者、爲數不少、查前日正午十二時後、德生輪由省來港、泊岸十三號兩警目屈利登輪搜查、在輪中搜獲銅元一百一十包、惟物主不知去向、無人認領、乃將之解返警署歸案、昨晨由九龍巡理府彭司提審、官判將銅元全數充公云、(新亞社)

澳督抵澳有期 澳僑籌備會景巡行

澳門新督蘇沙巴波沙、自奉葡政府委任爲澳督後、已於本月八日、由葡京首途赴澳履新、計程下月七八號之間、當可抵澳、查巴督前曾兩次獲任爲澳門總督、此次奉委、已爲第三次、其治澳政績、彰彰可考、澳門商會主席范潔朋、爲表示澳僑愛戴熱誠起見、特發起於巴督抵澳之日、舉行盛大日夜會景巡遊三天、以表歡迎之意云、

交通銀行將舉行卅週年紀念

交通銀行創始於前清光緒卅三年、初本專辦路電航郵四政業務、民國後一再釐更條例、政府特准代理國庫、並享有發行鈔票特權、營業蒸蒸日上、自民國十七年間政府復指定爲發展全國實業銀行、近年並添辦儲蓄信託及倉庫等業務、華北華中華南各方面、均積極擴充、現在全國分支行地點、已達百三十餘處、本月十四日適屆該行卅週年、是日國內各行一體舉行紀念慶典、聞香港交通銀行已柬約各界觀禮、並備有紀念冊贈送來賓云、

粵省經濟建設計劃

推進農業生產決建築偉大肥田料廠 發展瓊島自行經營與借用外資並進

劉維熾昨詳談

粵建設廳長劉維熾、出席三中全會事畢、南返過港、經於昨午返粵、中央社記者、乘劉氏過港之便、於昨晨九時、前往旅邸趨候、蒙劉氏接見、暢談一小時許、劉氏談話時、態度懇摯、令人衷服、除首述本人此次北上出席三中全會外、尚有附帶任務、茲承見詢、特爲擇要奉告、

建設工業計劃

發展工業、應集中力量於基本工業於國防有關係者、認眞辦理、注重繼續以前各工廠合同、(如鋼鐵廠等)俾得於短期內、開始實際工作、關於鋼廠經過情形、迭經發表、無容贅述、本人經一面催促英國巴利實公司(譯音)、將設法籌款、履行應付款項、最後關於技術上之報告、一面送呈政府審核施行、

推進農業生產

從新建設一規模宏偉之肥田料廠、該新廠產量額定每年最少五萬噸、產量足與現時補口永和硫酸亞廠比美、廣東內地農業需用肥、照以前統計、最多爲每年銷至一百六十萬担、近年來廣東農業生產較前爲少、如經過一度整理、推進生產、則所需肥田料較多、不惟可以復回原狀、更可超過目前最高銷額、現有之肥田料廠、每年產額不過一萬噸、將來連同新廠產品、總額亦不過六萬噸、仍不敷供給廣東一省之用、該廠所需原料、除機器向外國購買外、概取給於本省、該廠建設、需款約一千萬至一千二百萬港幣、關於籌款辦法、與外商合資經營、此項辦法、已具備化、不日卽可提出省府會議討論施行、

供給廉價動力

廣東號稱良好之農業區、同時亦爲一良好之工業區、所以一面推進農業、一面亦須推進工業、然後經濟計劃可期發展、工業發展、最需要者爲廉價的「原動力」、欲得有廉價的「原動力」、必需採用水力電、煤價太貴、館費浩大、關於水電廠之建設、數年前政府亦一度提議、倘照從前辦法、政府須籌有鉅款、始可着手進行、現時財政狀況、比前不同、如事事必須備有巨額現款、則勢所不能、故必須利用人民資本、或外國資本、辦法、以實興辦、現在該廠籌款、亦係與外商合資經營、至於第一步計劃、爲從新將原有江水電廠廠址、加以測量、對於雨量、尤應調查清楚、假使當地雨量充足、卽可進行、該廠發電額經定每年爲五萬至七萬五千基羅弗打、(弗打卽係相爾爲電力單位)建設款項約需一千五百萬至二千萬元港幣、假使此計劃實現、則大約三年內、全部工程、可告完成、

籌辦人造絲廠

除上述各項基本工業外、現擬籌辦人造絲廠一間、人造絲雖爲銷費工業、亦與國防極有關係、以我國之大、竟無一人造絲廠、殊可慚愧、現經與外商磋商、合資經營一中等產量之人造絲廠、每日出產約三噸、方法採用木料爲原料、需款連同流動資金、約四百萬元、此種計劃、已在積極進行之中、不日當可陸續發表云云、

發展瓊崖問題

劉氏繼又述及海南島(瓊崖)發展問題、劉氏當起立康議、一手整頓中、甚感興奮、擴刑、關於發展海南計劃、現經宋委員長(子文)擬有整個計劃、此外並有其他辦法、各項辦法均在商榷中、大約進行步驟、一方面推動人民自行經營、一方面借用外資、雙方並進、比較容易實現、現時關於發展瓊崖問題、不獨本省力謀注意、卽外國如英美等、亦甚爲重視、美國駐華大使館商務參贊安奴脫氏、昨日同輪南下、渠將於日間赴瓊視察、又有英國駐華大使館商務參贊偉尼氏、日間亦將由滬來港、轉往瓊島調查、以爲將來投資之張本、本人亦定於月內親往瓊島視察、卽對於發展瓊崖最爲關心最感興趣之宋委員長與孫院長(科)、並擬於短期內南下、前往視察、大約經過各方面努力推進之後、發展瓊崖之根本計劃、必有相當解決、

整理省營工業

最後、劉氏以鄭重之語勢、對今後省營工業之整理、陳述甚詳、謂關於整理辦法、迭經擬具方案、因省營工業機關、故必先使之商業化、始能持久、政府對於辦理正業方針、曾經表示、凡屬手續工業性質之工廠、均可由人民自行辦理、卽使現正完成之省營工廠、如人民願意承辦、卽可隨時讓與、俾人民對於工業建設、有充份參加之機會、亦卽實行推進國民經濟建設之方法、以後關於改善工廠應注意之點有二、㈠應選派精幹廉潔之人負責辦理、俾社會上對於各工廠實際狀況、充分明瞭、㈡對於各工廠之組織、使其十二分嚴密、俾可事先防止弊竇、由此做去、可一掃除從前外間之誤會云云、(中央社)

圖搶寡婦案

官判被告詳梟定讞

男子陳貴、三十九歲、日前被控于案、謂其去月二十六日在寶云道與麥加臣道附近、毆打原告劉美及意圖行搶、昨日下午二時、由中央巡理府堅司審訊、官聆各人口供畢、命將案詳梟定讞(新亞社)

本港參加演習飛艇隊途中遇霧降落港外

昨僅有一架飛抵啓德機場

駐星飛艇第二百三十隊、來港參加演習一節、已見前報、查該隊飛艇於昨晨由安南金蘭首途飛港、由支隊司令丹爾純率、偕加入紅軍方面演習者、惟昨因天氣欠佳、港外大霧彌漫、昨日下午二時半、當航至距本港一百英里時更覺大霧迷濛、航行速度大受影響、當卽以無線電向啓德機場報告、機場卽用無線電訊指示航程方面、至昨日下午六時、祇有一架飛抵啓德機場、其餘則已降落□頭島云、(世界社)

陳慶雲返粵

粵空軍指揮官陳慶雲、以出席三中全會事畢、南返過港、經於昨午乘尾水快車返粵、江防司令部歸科主任杜衍庸同車、(中央社)

林翼中談歐遊印象

擬休息三數月再作國內外旅行 對於黨務隨時以所見貢獻中央

中委林翼中、去秋卸任後、卽與區芳浦、黃麟書等、隨同陳濟棠放洋考察、漫遊歐洲各國、經於五日晚抵港、詳情已見前報、林氏旋轉意乘輪返國、記者昨走訪林氏於其友人家中、當承延見、共作談話如下、據林稱、兄弟等去年出國赴歐洲時、先到瑞士、次遊歷意、法、英、比、荷、德、奧、諸國、以次歷時將逾半載、兄弟等動程歸國時、陳濟棠氏尚留法國、現在或已離奧往匈牙利、仍擬繼續赴羅馬尼亞、保加利亞、南斯拉夫、希臘、土耳其諸國、至返國期、在余等離歐時、尚未聞決定也、此次遊歐目的、係注意考察工業、所經各國、參觀者多爲工廠、如農村生產事業、亦頗注意、緣我國所患者、生產不足、重要用品、多仰給於舶來、以致國力之不充、此實最大原因、故非極力增加生產、以求自給自足不可、又次如對於社會文化事業、亦予相當注意、不過在各國時間無多、走馬看花、所得終覺未盡耳、兄弟等對於政治方面、已無若何任務、且經長期之舟車勞頓、故擬稍事休息、但兄弟等忝膺中委、對於黨務方面、如有所見、自當以中委資格、隨時貢獻、現擬休養三數月後、再作國內外旅行、以廣見聞、因歐遊以來、深感旅行對於身心均有裨益云、(新亞社)

今日播音秩序

ZEK十二時卅分至二時止 ●…中樂…●

怒吼吧羔羊、(合奏)、鋤救國(白虹姊妹花、一胡蝶)、杯酒琵琶(骨肥笑洗幹持)、醬四楊郎、美公仔、(黃蜂令)獅子滾球相見歡(合奏)帶笑因緣一二三卷(大傻月兒)、一點君歸(呂文成)ZBW四時至七時止、歐姬同學林(碧雲月兒陳文飛影)大傻歸古一大傻霍靜嫻、琵琶行一新白駒榮呂文成、懷舊一鄧寂寞、紅葉題詩一呂文成、曾閩招一陳慶英、卓文君白頭吟一羅玉蘭、三娘教子一白駒榮、倩影儀、新馬來曲一合奏、月兒、六時時知、六時三分至六時五分兒童教育演講、

ZBW十二時卅分起西樂唱片 ●…西樂…●

片、一時一時劉天氣等報告、一時三分西樂唱片、一時四十分、西樂唱片、二時卅分時事新聞等報告、二時十五分完、ZBW七時起西樂唱片、七時卅分潮水等報告、七時五十五分西樂唱片、七時四十分弄琴、八時時刻天氣、八時三分、西樂唱片、八時五十五分、英京報告新聞、九時十五分英京新聞「印度」用唱片播放、九時卅分弄琴唱歌、十時英京報告時刻繼續西樂跳舞唱片、十一時止、

戲目

△香港▽

娛樂……顧臺將軍(西片)
皇后……難過美人關(西片)
中央……萬惡之夫(中片)
東方……試夫記(西片)
高陞……今古西廂(中片)
太平……太平劇團(粵劇)
利舞臺……金屋十二釵(中片)
九如坊……鄉下佬探親家(中片)
西園……齊天大聖(西片)
新世界……多情天使(中片)
香港……十三妹大鬧能仁寺(中片)

△九龍▽

長樂……晨空血戰(西片)
平安……虹影花聲(西片)
大華……街前慘劇(西片)
景星……鐵漢子(西片)
普慶……覺先劇團(粵劇) 紅粉換追風(夜)
東樂……鏡花艷影女班(粵劇) 火燒景陽宮(夜)
北河……神鞭俠(中片)
官涌……新青年(中片)
油麻地……妻多夫賤(中片)
砵崙……化身姑娘(中片)
光明……翻天覆地(中片)
旺角……廣州一婦人(中片)
明星……龍虎大會(西片)

警探衛衆

(此段接第六版)

港府預知余總司令離港消息、除派出「畢列卽尼亞號」小輪護渡外、並調遣大批中西警探、分佈皇后像碼頭、及各要道、嚴密保護、五時「畢列卽尼亞」輪及李樹芬之私人小輪「飛鳳號」、已停泊皇后像碼頭升火待發、羅旭和李樹芬周壽臣公子周日光朱麗泉亦先後到碼頭迎候、

各界歡送

五時四十五分、余總司令、劉局長、偕同眷屬隨員十餘人、分乘汽車蒞至、隨卽下小火輪、五時五十分、二小火輪相繼解纜、在霧色迷茫中、駛赴廣九路車站、六時到達、本港各團體代表李卓衞、葉蘭泉、雷藤楫、李佐臣、韓文惠、林穗軒、及廣九鐵路英段局長確架等多人、先到站恭候歡送、

鞠躬告別

余總司令等一行、卽與各歡送人員一一握手言別、六時零三分、火車鳴笛啓行、余總司令等步出車廂走廊、與各歡送人揚手作別、並對送行者行一鞠躬禮、余總司令、當晚並函各界致謝云「此次來港、備承各界招待、至爲感荷、茲以行色匆促、未及一一辭行、特藉報端、藉伸謝忱、諸希垂照爲荷」云云、

同行人物

此次與余總司令偕行者、除劉處長外、有余之岳母、上官業佑之太夫人、上官業佑及李漢魂夫婦、陳勉吾夫婦、鄭、朱暉日、梁少衡、余伯泉等多人、廣東憲兵司令部特務主任佐格率領探員衞隨(中央社)

電影圈

第六九期 ●逢星期三出版●

滬電影等界發表 反對意水兵□□宣言

影片「阿比西尼亞」很客觀地紀錄了阿比西尼亞的英勇的神聖的民族戰爭，因此在上海公映的時候，就受到意國的阻撓。

我國政府爲了顧全中意邦交，特別把已經准許公映的這影片提回重新檢查。許多有「刺戟性」的畫面都被删去了，但是二月二十日在上海大戲院開始繼續公映的第一天，意國水兵僑民等竟用暴力干涉我們同胞欣賞這個影片，毆打我們的同胞，以致有好幾十人受傷，並且奪去凡是壓迫民族都熱烈愛護的這個影片而燒毀它，戲院方面也連帶的受到極大的損失。

這是對於我們國家的極大侮辱，在意國水兵的頭腦裏，已經沒有了中國監督電影的主權，沒有了中國的法權與警權。

我們確信政府會對意國提出賠償損失，懲罰兇手，道歉，並保證以後不再發生同類事件的要求。我們希望全上海全國的電影觀衆與愛國同胞一致起來作政府嚴硬交涉的後盾！

萬歲，阿比西尼亞的民族戰爭！

萬歲，中國民族的獨立解放！

丁致中 丁丁 王人美 王爲一 王瑩 王遐文 王獻齋 包可華 尹子契 毛羽 尤兢 左明 白薇 白璐 白浪 白楊 田洪 史東山 司徒慧敏 宋名 艾思奇 艾霞 立波 任白戈 任鈞 任光 羊棗 朱曼華 伊明 沈浮 沈西苓 沈起予 吳永剛 吳湄 宋一舟 沙梅 沙蒙 沙汀 呂班 呂驥 辛漢文 李清 李麗蓮 李琳 李蘭 何家槐 阿英 林林 林娜 林淡秋 周綱鳴 周揚 荒煤 封禾子 英茵 金山 炘炘 陶金 胡萍 施超 冼星海 施誼 柯靈 孫瑜 孫師毅 孫敏 徐懷沙 徐韜 徐莘園 徐懋庸 崔萬秋 陸露明 袁牧之 唐槐秋 唐若青 唐納 唐瑜 柳倩 柳湜 陳子展 陳思白 凌鶴 夏征農 夏衍 夏雲瑚 賀孟斧 梅熹 梅雨 許幸之 張庚 張石川 張一蘋 章泯 章曼蘋 費穆 程步高 舒綉文 戴平萬 楊騷 塵無 劉斐章 劉莉影 鄭君平 鄭君里 蔡楚生 趙景深 趙斐深 趙丹 關露 魯思 藍蘋 歐陽予倩 歐陽山尊 歐陽凡海 應雲衛 錢台生 魏鶴齡 穆木天 譚友六 顧而已 麗尼

歌女上銀幕 張翠紅演「女財神」

秦淮歌女羣中有一位張翠紅，是爲生活的驅使，環境的壓迫，她在這粉紅色的秦淮里，依然被命運支配着，度了賣唱的生涯！但是她內心的苦痛恐怕誰是不能够來了解的，唯有忍耐着，期待光明的開展！結果，雖然以如夫人的姿態而離開秦淮，可是封建家庭不能使她永久地過着美滿生活，這樣時代她還學着「娜拉」而出走了。

◇ ◇

她這次離開家庭的出走，可說完全爲着個人的自由和前途，她不像其她歌女，再回到黑暗的秦淮來！延長她的生命，總之，她這次需要幹點事業的，於是，她的朋友們盡量援助她，尤其是梁博君。因爲過去爲他受了不白的寃枉而吃着官司的，在任何方面講起來，梁博更要援助她啊。

◇ ◇

以前時期，上海影片公司，都想羅致她上銀幕，那時當然不會實現的，目前影壇上却吶喊着，提拔新人的口號，張翠紅小姐走上銀幕，並且進了藝華公司，完全是梁博介紹的力量，我們覺得張小姐選藝華，是未來影壇上的一顆收穫，不過，需要耕耘者如何去努力去了。

◇ ◇

她和藝華合同是三年，已經正式的簽字，待遇方面，打破新人上銀幕的紀錄，今年三月起，第一年每月二百元，第二年每月二百五十元，第三年每月三百元。不演反派和浪漫角色，處女作品是吳村編劇導演的「女財神」！可是藝華當局怎樣重視這新人張翠紅了。今天下午三點鐘，她乘飛快車到上海，關懷她的朋友們，不妨買張月台票去送行罷！（漫）

民新消息

△民新首次出品之「母愛」，在各地賣座之紀錄，本已甚高，此次「靈肉之門」，在蘇州公演完畢，結算總收入成績，竟至超過「母愛」一倍，可見觀衆對於該片熱烈歡迎之情形，現該片陸續在各地上演，其特殊之風格，細膩描寫之手法，震撼人心之情調，曲折現實之故事，均將予觀衆以深刻的認識也。

★△「新人道」日前商借上海最宏麗偉大之大都會舞廳，拍舞場一景，所以成績，極爲圓滿。

★△黎鏗自演戲以來，雖所飾角色，每次個性均不相同，然多半均爲貧苦兒童，現卜萬蒼爲黎鏗特編一片，以小紳士姿態出現，與林楚楚合演，該片將爲民新本年度出品之一，劃名「小紳士」。

★△「新人道」中最偉大之萬人坑一景，日內即出發淸江浦攝取，演員有林楚楚，黎鏗，王桂林等，其他參加之臨時演員六七百人，將在該處就地徵求。

★△再「新人道」中梁賽珠，胡戎，戴衍萬划船一景，雖祇少數鏡頭，但爲求其取景盡善盡美起見，亦將赴揚州攝製，外景隊將與淸江浦外景同時出發。

★△卜萬蒼對於新發現之小明星黎錫所演成績，逢人則贊不絕口，日前片段試演，參觀者亦均爲之驚異不置。

春天裏

十字街頭之一曲

「春天裏來百花香，郎里格郎里格郎里格郎和暖的太陽在天空照，照到了我的破衣裳，郎里格郎里格郎。穿過了大街走小巷，爲了吃來爲了穿，朝夕都要忙，郎里格郎里格郎里格郎沒有錢也得吃碗飯，也得住間房，那怕老闆娘做那怪模樣，郎里格郎里格郎里格郎。貧窮不是從天降，生鐵久鍊也成鋼，祇要努力向前進，那怕高山把路擋，郎里格郎里格郎里格郎。遇見了一位好姑娘，親愛的好姑娘，天眞的好姑娘．不用悲，不用傷，人生好比上戰塲，身體健，氣力壯，努力來幹一塲、身體健、氣力壯，大家努力幹一塲。」

黎鏗之弟亦爲童星

記得當開拍「人道」時，即發現黎鏗之天才，一躍而爲中國影壇之皎皎童星，今民新拍「新人道」，乃又發現黎鏗之弟錫，亦爲一不可多得之天才之童星，雖年祇五歲，不但對演戲極爲了解，盡如人意，且不發脾氣，不妨碍工作，故在「新人道」公演之後，社會對此小明星之誕生，其驚奇歡慰程度，亦正與當年發現黎鏗時相同也。

一九三六年最賣錮鈿的明星

—美英各有十名—

一九三六又成過去，二月份的世界電影新聞雜誌發表去年英美兩國影院業所認爲最賣錮鈿的十大明星，秀蘭鄧波兒再度榮據首席，茲將名次錄出如下：

（美國影院業選出）

㈠秀蘭鄧波兒
㈡克拉克蓋博爾
㈢菲勒亞斯坦及琴逑羅吉絲
㈣羅伯泰來
㈤佐意勃郎
㈥狄克鮑惠爾
㈦瓊克勞馥
㈧克勞黛考爾白
㈨珍妮麥唐納
㈩買萊古柏

（英國影院業選出）

㈠秀蘭鄧波兒
㈡菲勒亞斯坦及琴逑羅吉絲
㈢葛蘭絲菲爾氏
㈣克拉克蓋博爾
㈤勞萊哈台
㈥智茜密市絲
㈦詹姆斯賈克奈
㈧華理斯皮萊
㈨葛雷泰嘉寶
㈩瑙瑪希拉

好萊塢一瞥

美國的綠杉磯是被稱爲「魔市」的它的發展的速度實在是世間少有的，近十年間，每年流入十萬多的人們，忽忽已有了百三十多萬人口了，因之美國人把它稱爲「魔人」，或把它稱爲Wonderf 即可驚的市府，（美人有種脾氣隨便在什麼地方總喜歡用 這個 Wonderf的）此地以石油產地而出名，富農產物，受惠於春天般的氣候，瓜，西瓜葡萄等甘味果物非常多，在太平洋岸是將來最有希望的良港，爲電影界所熟知的好萊塢，就接在這綠杉磯市街的地方。美國差不多全部著名的電影公司都集合在這裏。僅電影公司就有二百四十七個，照相原板製造公司也有四十二個之多，世界各地的演員集合於此幫助這地方的繁榮。演員因電影上的需要，有各國的人種，這些演員們不像別處那麼各有各的公寓，公司需用時他們方去演一個角色，出演時才拿到他的報酬，著名的演員有時與公司訂約不到另外公司演藝的，那種情形也有，不過一般說起來，好萊塢的演員多半是藝術的零拆零賣者，因之演員們自己要出演的是什麼電影，都不大明瞭的。

使人吃驚的，在好萊塢和電影公司發生關係的有二萬五千人，薪水合額合算起來竟有百二十萬元之多，實在不愧爲電影界的王國，這些電影公司爲什麼要這樣的集合在一處呢？那是由於經濟上的原則，同一的企業集合在一處，相互間有着種種的便利的原故，即使是競爭的公司，仍舊是有利的。

這裏附近集合着演員們漂亮的住宅，各依各的趣味和個性聚居着，遊覽汽車也把這些住宅當作名勝之一，每日不知多少輛的遊覽的汽車載了世界一切人種，運到這裏來「那是傑克康昂的住宅呵，這林巴契拿的住宅呵，對面看見的是卓別靈住宅呵」等等說明給遊客們，不消說這是很能引影迷的參觀人的興味的。

演員們住宅的四周，環着很大的草地，椰子棕櫚等熱帶樹木並立着，一面盛開着各式各樣的花草，桃花色，薔薇色，紅的，黃的，青的。這些住宅面對着美麗的康克里脫大路相並的矗立着，周圍遠遠地罩有着雲霞的山嶺，那光景簡直像圖畫似的，朗然美觀，趁了汽車在那條大路馳騁，恰恰如在公園中兜圈子般的感到快意。有名的巴林契拿的住宅，就在高高的小山上面。不過現在已沒有了主人，徒然還留了往昔繁華的餘韻，由管理員保管而已。

在好萊塢還有紐約「百萬闊老」的別墅，闊老們當中自然也有所謂女演員的後援者的，女演員和闊老們住宿的有一個叫做阿白莎達的大旅館，這旅館實在奢侈到極點，房金一個月要一千四五百元之多，貧困者到底是無法看樣的，夜裏在這裏裝飾得華華麗麗的女演員們開着跳舞會，那奢華的夜裝，即使在巴黎實在也不容易看到，香水以次的花裝品，都是巴黎以及其他地方堪誇爲最新流行的奢侈女子身邊的貨品，好萊塢商人所具備的奢侈的婦人用品，在世界誇稱第一，從紐約的到好萊塢，就是每小時行四十哩的火車，也需要一星期的光景，可是紐約的闊老對着這樣的距離一點也不介意，在好萊塢築着不少別墅，到底比別處的偉大！（守）

「富强之本」

陳果夫主編

記者據中央攝影場導演黃天佐云，中央攝影場總審電碼後，擬開拍「中國魂」及歷史片「岳飛，」張道藩氏近編之「最後關頭」擬先寫成話劇劇本，然後再分幕攝製電影，又陳果夫氏所編「富强之本」，張道藩氏於該劇本曾稍參加意見，已送請陳氏作最後核定後，亦交該塲拍攝云，

「流綫戀愛」

大導演范達克氏又一精心傑構「流綫戀愛，」該片彌充着高度的熱情和嶄新型的戀愛情緒，像春晨的水榭邊，一盞火紅的鬱金香又像鵝黃的誘惑的燈光下，一盞清冽的琥珀色的香檳酒。該片係米高梅公司歷年來最大的成功。主演者有好萊塢天字第一號女性「政海巾幗」之熱女郎瓊克勞馥，及硬派熱情美男子克拉克蓋博爾，助演者有瓊克勞馥之眞眞愛人佛蘭支通，及萊琪娜奧文等云。

卓別林與葛福榮

卓別林主演「摩登時代」公映時，轟動了整個的影壇，預料天一的「富貴榮華」公映時，定必也能轟動影壇，因爲在「摩登時代」里，卓別林有用機器吃東西的滑稽表演，而在「富貴榮華」，葛福榮的吃東西、比用機器輸送還要喉咱，只要你說需要什麼，什麼東西便會飛到你的嘴里，無論魚，鷄，鴨，雪笳……都可以嗾天噓地，活黃 也會飛到葛胖子的嘴里，弄得他哭笑不得。

梁培基止咳丸

華咳除痰防癆健肺

咳

赫威避孕防毒藥片

決解

婦女體弱，不宜受孕太多。養育子女，貴乎子女健康。母體羸弱而孕育太多，不獨影響個人健康，其所生之子女，亦多夭折者。欲免此弊，惟有節育，可以補救之。子女太多，入息太少，生之弗顧，養之無力，有損聰明之夫婦，有限制生育之思想。

節育說明書 函索即奉

注意此藥片外用，確能避孕兼防毒，常用無礙，行銷久，牌子老，久爲用者所讚賞。認爲最安全可靠之節育片。敬告諸君，切勿貪平價購無效偽藥而誤事。

▲各埠大小藥行藥局均有售▼ 香港華人行八樓 電話二一六一六 合興行謹啓

皇后美髮室

電髮

本室新購到美國名廠最新式最輕便最快捷電髮機全副又特聘專門技師担任電髮飾髮取價特別相宜女士光顧無任歡迎

室設皇后大酒店地下

大道中五十三號

其樂眼鏡公司

各款眼鏡皆備價甚相宜

中外政治經濟雜誌

中華月報

第五卷第二期要目

中華論壇六篇

怎樣救亡圖存 汪精衛
論民主政治 汪精衛
國際形勢的重新測勘 陳公博
我們的期望 林柏生
汎美和平公約的質素及影響 楊青田
德國要求殖民地問題 劉石克
日本第七十次議會的展望 胡若草
烏克蘭問題 周威堂
一九三六年的世界經濟 姜有恒
一九三六年中國經濟的回顧 陳礎生

中外政治經濟情報三篇

文藝

普希金的生涯及其主要作品 蘇尙
泰督婀娜給奧乃金底信 AS普希金作 勞榮譯
革新者 王任叔

本報逢月之一日出版用上等潔白道林紙十開版精印一巨冊封面用三色彩印每期內附有國內外時事科學照片數十幅名家漫畫攝影及電影數十幅文字計十餘萬言內分國際政治經濟文藝外交事實科學農村教育等均是國內外專家結晶之作品

本港南華日報及各書店報攤均有代售 每冊二角

單車牌線衫

註冊商標

品質優美 風行中外 製造精良 信譽彰彰

各處均有出售

周藝興織造

機器洗衣局廣告

本局自一九零二年創辦至今。已歷三十五載。有此悠久之歷史則辦理妥善。足饜顧客之願望者可不言而喻矣。近以繁榮港中士女彰身美觀起見。對于乾洗一層。更加精益求精。因配有英國最新式「爽力」(ZORIC)乾洗機器全套。該機所值不貲。舉凡呢絨。絲綢。嗶嘰綢。美術印花綢。人造絲綢等。洗後鮮艷無比。不特能保其原有色彩。且並不縮短。而起貨快捷尤爲特色。若有趕船期者。攜物到總局。祗費一句鐘之時間。便可工作完成。凡我顧客。倘期留意。

總局在旺角廣華道最高烟通爲記電話五七〇三二
分局香港皇后大道中廿二號A電話二一二七九
分局尖沙咀彌敦道二十七號電話五八五四五
分局油蔴地彌敦道三百三十六號電話五八九〇六

香港報界公社啓事

啓者本社是月份輪値天演日報主任各界投登稿件請逕投中環擺花街本社爲荷

中華民國廿六年三月一日

天壽堂姑嫂丸 給婦女經病赤白不育

濟狗鞭健腎丸 給男子腎虧腰痛第一

香港第一家

中外各埠均有代理

總行香港德輔道中 分行廣州市十八甫

續辦各國名廠唱機名嘜名伶唱片

大東酒店

結婚禮堂

莊嚴璀璨

堂皇大觀

收費克己

房租四元起

附設金嘗鑊餐部 中西酒菜 茶點粉麵